PRESENCIA

MATUTINO FUNDADO EL 28 DE MARZO DE 1952
AÑO XXIII-Nº 5.733-LA PAZ, BOLIVIA, MIERCOLES 22 DE MAYO DE 1974-16 PAGINAS-$b. 2.oo

Banzer y Geisel firman convenio hoy

Culmina así negociación sobre venta de gas al Brasil y cooperación para un polo de desarrollo en Bolivia

ENCUENTRO PRESIDENCIAL.- Los presidentes Hugo Banzer Suárez y Ernesto Geisel se entrevistarán hoy en la ciudad de Cochabamba para suscribir importantes acuerdos de cooperación económica.

Los presidentes de Bolivia y Brasil, generales Hugo Banzer Suárez y Ernesto Geisel, se reunirán hoy en la ciudad de Cochabamba para suscribir un convenio que asegurará el abastecimiento diario de 240 millones de pies cúbicos de gas boliviano al vecino país durante 20 años, y comprometerá la cooperación económica brasileña para crear un polo de desarrollo en el sudeste de Bolivia en base a industrias siderúrgicas, petroquímica, de cemento y un gasoducto, cuyos financiamientos están calculados en aproximadamente 600 millones de dólares.

Una escuadrilla de aviones de la FAB escoltará desde la frontera a la aeronave en la que llegará hasta Cochabamba, para una visita de escasas nueve horas, el Presidente del Brasil, Gral. Ernesto Geisel.

Uno de los más grandes despliegues de seguridad se cumplirá hoy en Cochabamba durante la permanencia en esa ciudad del presidente brasileño, quien se verá por segunda vez con el Gral. Hugo Banzer Suárez. La primera lo fue en Brasilia con motivo de su ascensión a la presidencia del Brasil. En esa oportunidad, Banzer invitó a Geisel a visitar Bolivia, invitación que fue oficializada el pasado mes de abril.

Todas las actividades serán suspendidas hoy en Cochabamba, en cuyos edificios permanecerá izada la enseña nacional. La Policía Boliviana, al mando personal de su Comandante, Cnl. Pablo Caballero Díaz, permanecerá movilizada para aplicar las más rigurosas medidas de seguridad. Para la ejecución del plan operativo de seguridad, han sido concentradas en Cochabamba fuerzas del orden de otros distritos y el aparato montado para la protección de ambos mandatarios, el Ministerio del Interior ha destacado hasta esa ciudad efectivos civiles de sus servicios.

Fuerzas militares formarán en el aeropuerto "Jorge Wilsterman" para rendir los honores de reglamento al Presidente Ernesto Geisel, quien llegará acompañado de su esposa, señora Lucy Márques de Geisel; del Canciller Antonio Francisco Azeredo da Silveira; del Ministro de Hacienda, Mario Enrique Simonsen; del de Industria y Comercio, Severo Fagundes Gomes; del de Minas y Energía, Sigeaki Ueki; del Presidente de Petrobras, Vicealmirante Floriano Peixoto Faria Lima; del Presidente del Banco Central, Paulo Pereira Lyra. Otras personalidades del gobierno brasileño integran también la comitiva del Presidente de ese país. El Embajador de Bolivia en Brasil, Marcelo Terceros Banzer, acompañará también a Geisel.

El arribo a Cochabamba se producirá aproximadamente a las 9 horas. El mandatario brasileño será recibido por el Gral. Hugo Banzer Suárez y su esposa, señora Yolanda Prada de Banzer; el Canciller Alberto Guzmán Soriano; los ministros Gral. Jaime F. Mendieta, de Defensa; de Coordinación, Roberto Capriles; Jaime Quiroga Mattos, de Finanzas; Ambrosio García, de Transportes; Raúl Lema Patiño, de Minería y Metalurgia; Cnl. Miguel Ayoroa, de Industria y Comercio; Guillermo Bulacia, de Información; Cnl. Guillermo Jiménez, de Energía e Hidrocarburos, y de Estado, Edwin Tapia Frontanilla; el Gerente de YPFB, Rolando Prada, y el Gral. Víctor Gonzales, Gerente de la Corporación Nacional de Desarrollo de las Fuerzas Armadas.

El Comando Conjunto de las Fuerzas Armadas, integrado por los generales Carlos Alcoreza y Oscar Adriázola y el Vicealmirante Xavier Pinto Tellería, se hará también presente. Simultáneamente a la ejecución de los himnos nacionales de Bolivia y del Brasil, una batería disparará una salva de 21 cañonazos. Inmediatamente después, ambos presidentes se saludarán, para pasar luego revista a las tropas de la guarnición de Cochabamba.

FIRMA DE CONVENIOS

Del aeropuerto ambos mandatarios se dirigirán al Palacio Portales, donde sostendrán una entrevista privada antes de la suscripción de documentos. Allí mismo se servirá el almuerzo, pasado el cual el Gral. Banzer ofrecerá conferencia de prensa para periodistas bolivianos y brasileños. El encuentro de Geisel con periodistas fue suspendido. Entre tanto, las Primeras Damas de Bolivia y Brasil visitarán La Coronilla y después asistirán a un vino de honor que les será ofrecido por las damas cochabambinas.

EN SANTA CRUZ

Banderas de Bolivia y Brasil comenzaron ya a flamear ayer en los edificios de Santa Cruz, preparándose, en ambiente festivo, a recibir al Presidente Geisel y su comitiva. El mandatario brasileño, al igual

(Pasa a la página 8)

Bolivia tendrá acceso a puertos del Brasil sobre océano Atlántico

BRASILIA, 21 (AP y AFP).- Bolivia tendrá acceso al mar, el Océano Atlántico, como resultado de un acuerdo que será firmado mañana por los titulares de BOLIVIA y Brasil según se supo hoy.

El Presidente Ernesto Geisel viaja mañana a Cochabamba para reunirse con el Presidente Hugo Banzer y firmar un acuerdo económico multimillonario.

Fuentes gubernamentales dijeron que Brasil ha expresado su disposición a abrir sus puertos en el Océano Atlántico al tráfico boliviano, aliviando así uno de los más graves problemas económicos de esa nación mediterránea.

El gobierno de Banzer ha estado enfrascado en una campaña de respaldo público para recuperar una salida natural al Pacífico, que BOLIVIA perdió en guerra con Perú y Chile en el siglo 19.

Se espera que Brasil también conceda a BOLIVIA prestamos que ascienden a más de 60 millones de dólares para proyectos petroquímicos, ferroviarios y carreteros.

El acuerdo principal es la venta de gas natural a Brasil; sin embargo, fuentes enteradas dijeron que el precio queda aún por negociarse y que no será especificado en los documentos a firmarse mañana.

La información fue divulgada por el canciller brasileño, Antonio Azeredo da Silveira, en declaraciones a los periodistas, cuando señaló que ese puerto podría ser Santos en el litoral del Estado de Sao Paulo o Belem en la región norte del Brasil.

Respaldo a la política del Gral. Banzer en Cochabamba

COCHABAMBA, 21 (PRESENCIA) - A pocas horas de suscribirse el convenio de la venta de gas al Brasil, el Presidente de la República, Gral. Hugo Banzer Suárez recibió pleno respaldo de las instituciones cívicas de Cochabamba que, a través de sus presidentes, expresaron su apoyo incondicional a la política de desarrollo integral del Gobierno.

El Presidente del Comité de Cochabamba, Adrián de la Torre, manifestó que la ciudadanía de Cochabamba le brindaba el máximo respaldo en las negociaciones que pueda hacer por el desarrollo integral del país; "Tenemos plena certeza de que todo lo que ha hecho Ud. y todo lo que ha de hacer su Gobierno será en bien de la Nación", expresó el dirigente cívico en una alocución breve dirigida al Presidente Banzer.

El Presidente de JUNCO, René Olmedo, por su parte, a tiempo de dar la bienvenida al Presidente de la República y su comitiva, expresó igualmente un pleno respaldo a la política de desarrollo del Gobierno.

"Es necesario emprender, dijo, un resurgimiento y una acción en busca de una mejora en las condiciones humanas y sociales de nuestro pueblo". Agregó que de la celeridad con que se muevan los índices económicos y tecnológicos dependerá el que Bolivia tome las previsiones y decisiones para no quedar atrás. Recalcó "que los cochabambinos que estamos en las instituciones cívicas os prometemos, señor Presidente, poner nuestro esfuerzo dentro de esta dinámica para hacer que Bolivia tenga un lugar especial en el concierto de las naciones menos desarrolladas". Finalmente, el dirigente de JUNCO auguró al Presidente Banzer un éxito rotundo en las negociaciones con el Brasil

PALABRAS DEL GRAL. BANZER

El Presidente Banzer, notoriamente emocionado por el apoyo que brindaran las instituciones cívicas de Cochabamba a la política de negociaciones con el Brasil, dijo que "esta ciudad ha sido escogida deliberadamente para dar el impulso necesario a las negociaciones importantes para la vida del país. Hemos querido que sea aquí, en Cochabamba, con el propósito de estimular la actividad de Cochabamba y que esa acción se irradie a todo el país". Agregó que con el leal y decidido apoyo de las instituciones cívicas de esta capital, se lograrán mejores días para Cochabamba y para Bolivia toda. Remarcó el Jefe del Estado "que no somos perfectos; es posible que cometamos algunos errores, pero esto que vamos a suscribir en presencia del pueblo cochabambino, lo dedicaremos primero a este pueblo noble y valeroso para que despierte del letargo en que se halla sumido. Seremos nosotros, todos los bolivianos, del brazo de los cochabambinos, quienes levantemos a este Departamento que ha dado ejemplos con su gloria y tradiciones".

A tiempo de agradecer el respaldo ofrecido por las instituciones cívicas, el Gral Banzer dijo: "A nombre del Gobierno Nacionalista les agradecemos por esta confianza que nos estimula grandemente y que nos obliga a salir adelante con toda decisión, sorteando y superando las piedras del camino.

RECEPCION

En medio de expectativa general, de autoridades nacionales, departamentales y de todo el pueblo boliviano, en particular por el de Cochabamba, arribó hoy a esta ciudad el Presidente de la República, acompañado de la comitiva oficial para suscribir mañana el convenio de venta de 240 millones de pies cúbicos de gas y el establecimiento de un polo de desarrollo en el Sudeste del país, con su colega del Brasil. El Jefe de Estado llegó a la base aérea de Cochabamba a bordo del avión presidencial, acompañado por la Primera Dama de la Nación, el Canciller de la República y esposa, y otros funcionarios del Gobierno.

A su llegada fue recibido por los miembros del Comando Conjunto de las Fuerzas Armadas, y luego pasó revista a jefes y oficiales y a una fracción de tropa de la guarnición local.

Estuvieron también a recibirle los Ministros de Finanzas, de Energía e Hidrocarburos, de Coordinación, de Información y

(Pasa a la página 9)

Desterrados jefes de alianza PRA-PDC-MNRI

EXPULSADOS AL PARAGUAY.- Los dirigentes de la alianza PDC-PRA-MNRI, Benjamín Miguel Harb, Wálter Guevara Arze y Ramón Claure Calvi, fueron expulsados ayer por el gobierno bajo sindicación de maniobras conspirativas. Los tres están ahora en Paraguay.

Wálter Guevara Arze, Benjamín Miguel Harb y Ramón Claure Calvi, jefes de la alianza PRA-PDC-MNRI, fueron detenidos ayer e inmediatamente extrañados del país, sindicados de formar parte de un esquema subversivo fraguado en el exterior. En tanto las esposas de los nombrados políticos afirmaron la inocencia de éstos, el Ministerio del Interior, en comunicado oficial, explicó las razones que determinaron esas extremas medidas.

Casi a la misma hora en que se producía la detención de esos políticos -14 horas de ayer-el Ministro del Interior, Cnl. Juan Pereda Asbún, al término de una prolongada reunión en el Palacio de Gobierno, en declaraciones a periodistas afirmó que la alianza concertada entre el PRA, PDC Y MNRI "se encuentra dentro del esquema conspirativo internacional".

El Ministro Pereda Asbún explicó que el MNRI ha suscrito, hace poco, un pacto con otros grupos de la extrema izquierda en la Argentina, con la finalidad de presentar un frente de oposición al gobierno y "con fines subversivos". Agregó que ese pacto político tiene como objetivo el derrocamiento del gobierno que preside el Gral. Hugo Banzer Suárez.

Dijo que la posición subversiva del MNRI, hace suponer que los partidos que se le han aliado -PRA y PDC- se encuentran también en el mismo esquema subversivo, "ya que no se puede pensar que estos últimos adopten una posición pacífica". Añadió que el gobierno tiene pruebas de la conspiración extremista.

DETENCIONES

Cerca de las 14 horas de ayer, en forma casi simultánea, fueron detenidos los jefes del PRA y del PDC, Wálter Guevara Arze y Benjamín Miguel, respectivamente, este último por tercera vez en pocos meses. Horas después fue también apresado el representante del MNRI en Bolivia, Ramón Claure Calvi.

Según declaraciones posteriores de las esposas de los dos primeros, tres agentes se presentaron en el domicilio de Benjamín Miguel, calle Jacinto Benavente de la zona de Sopocachi, ingresando hasta el dormitorio donde conminaron a Miguel a darse por preso, sindicado de estar en trajines subversivos.

A la misma hora, ocho agentes se presentaron en la casa de Wálter Guevara Arze, en la Av. Arequipa de la Florida, a una cuadra de la plaza Humboldt, en instantes en que Guevara almorzaba. El jefe del PRA se resistió a la detención, argumentando que no conspiraba. La actitud de Guevara Arze fue secundada por su esposa, Rosa Elena de Guevara, siendo finalmente detenidos ambos. Poco después, a las 16.30 horas, la señora de Guevara recobró la libertad.

PIDEN PRUEBAS

Las señoras Rosa Elena de Guevara y Mery de Miguel, al denunciar la detención de sus esposos, pidieron que e Ministerio del Interior prueb los cargos que pudieran exist contra ambos, afirmando qu ninguno de ellos manejab armas ni dirigían grup armados. Agregaron que único motivo para es apresamientos ha sido el c terio que expusieron sobre negociación del gas con Brasil.

Señalaron que tal criter lo expusieron ateniéndose a libertad de expresión pensamiento que ha gara tizado el Presidente Hug Banzer Suárez. Indicaron q si el gobierno cuenta con apo masivo y popular, no exis razón para que se impi opinar libremente sobre l problemas nacionales.

COMUNICADO OFICIAL

El Ministerio del Interio mediante comunicado N 13/74, ha explicado la d tención de los nombrados po ticos en los siguientes t minos:

Es conocido el permanen afán conspirativo de los grup desplazados por la Revoluc Nacionalista del 21 de ago que, desde Santiago de Ch Buenos Aires y Salta en Argentina, participan continuos complots en c comitancia con el ELN, el M y otros grupos de extre izquierda.

Ultimamente, a fin completar el esquema d tinado a alterar el or público y convulsionar el p buscaron la alianza de p tidos de escasa significac dirigidos por políticos siempre han actuado propósitos de mezquino inte personal y en perjuicio de Nación.

Estos grupos son: el P y el PRA, cuyos Jefes: B jamín Miguel y Walter G vara Arze fueron volucrados, a objeto de sirvieran de puente intern la conspiración fraguada e exterior.

En tales circunstancia en resguardo de la seguri del país, y a fin de preserva tranquilidad pública, propó elemental del Gobie Popular Nacionalista, ha necesario adoptar med contra los elementos que los últimos días, conform la alianza PDC, PRA y MN con fines exclusivam conspirativos, como lo p ban sus propias declaraci públicas.

Por tanto, se hace s que los señores Benja Miguel, Wálter Guevara y Ramón Claure Calvi han exiliados en la fecha.

"EL DEPARTAMENTO RELACIONES PUBLICA

La Paz, 21 de mayo de 1974

(Pasa a la pág

Convenio Banzer-Geisel tiene once artículos y tres anexos

(ANF) - Once artículos y tres anexos tiene el convenio que suscribirán los primeros mandatarios de Bolivia y Brasil, generales Hugo Banzer Suárez y Ernesto Geisel; esos documentos ya se encuentran en la carpeta presidencial listos para su firma.

El documento central trata de la venta propiamente dicha de 240 millones de pies cúbicos diarios, de gas natural seco, sin especificación del precio, debiendo ser éste negociado en su oportunidad. En cuanto a los anexos, el primero trata de la asistencia técnica y fianciera que el Brasil está dispuesto a prestar a Bolivia; el segundo se refiere a las garantías de mercado que ofrece Brasil, para la venta de los productos siderúrgicos bolivianos que deben empezar a producirse a partir de 1976, con perspectiva de ampliación a partir de 1981; el tercer anexo trata de la asistencia técnica que ofrece Brasil para la ejecución del polo de desarrollo del sudeste boliviano.

Se tiene conocimiento, además, que se sucribirá otro convenio, sobre un empréstito de doce millones de dólares de libre disponibilidad, a parte de los diez millones que concederá Brasil, y que serán empleados en el costo de los estudios de factibilidad de las industrias de que constará el polo de desarrollo.

El convenio sobre la venta de gas y sus tres anexos, está basado íntegramente en el acta suscrita el pasado año por representantes de ambos gobiernos, luego de las gestiones negociadoras en el Brasil. Todos los documentos, serán rubricados en doble ejemplar y en los idiomas español y portugués.

Un militar argentino analiza las relaciones Bolivia-Chile

BUENOS AIRES, 21 (AP).- Un militar argentino opina que la entrevista que sostuvieron en marzo en Brasilia los Presidentes Augusto Pinochet de Chile y Hugo Banzer de BOLIVIA ha contribuido a "crear un poderoso foco de fricción en el cono sur del continente".

En artículo que publica la revista de temas militares "Estrategia", el coronel retirado Andrés Fernández Cendoya sostiene que la Argentina debe "actuar con moderación" y procurar que prevalezca la negociación en la eventualidad de un deterioro de las relaciones de Chile y BOLIVIA con el gobierno militar del Perú. Pero también recomienda "profundizar la amistad argentina con el Perú".

Fernández Cendoya ha sido profesor en las escuelas Superior de Guerra, de Guerra Naval y Nacional de Inteligencia y fue Subjefe de Operaciones del Estado Mayor del Ejército argentino.

El artículo del militar, titulado "¿Una nueva Guerra del Pacífico?", dice que "en realidad, el encuentro de los Presidentes Banzer y Pinochet ha servido para reactualizar los efectos de un conflicto casi centenario y para crear, ahora, un peligroso foco de fricción en el cono sur del continente. La reparación está en las entrañas del proceso histórico pero las soluciones concretas en la voluntad negociadora de Chile, de BOLIVIA y del Perú".

Después de historiar las consecuencias territoriales de la Guerra del Pacífico (1878-83), adversas a BOLIVIA y Perú y favorables a Chile y de considerar legítima la reclamación boliviana de una salida al mar, Fernández Cendoya expresa:

"Cabe preguntarse, no obstante, y frente a los difíciles problemas internos tanto de Chile como de BOLIVIA, si este justo reclamo (de la salida marítima) merecía ahora la urgencia de su planteo, más aún frente al riesgo de provocar una grave situación conflictiva con el Perú. ¿Que puede, en efecto haber motivado el apresuramiento sobre el tema de los Presidentes Banzer y Pinochet y dado que no pueden desconocer la cláusula primera del protocolo complementario de 1929?". Dicha cláusula estableció que BOLIVIA no podrá disponer de un corredor o puerto en los territorios de Tacna y Arica, sin el previo acuerdo de Chile y Perú.

Añade que "no puede descartarse la presencia de otros intereses que bien pueden esconderse detrás de los actores principales".

Fernández Cendoya señala, en primer lugar, al Brasil, "por su incuestionable proyección geopolítica" y en vista de que "su gravitación e influencia en BOLIVIA vienen creciendo continuamente... Su sentido histórico (del Brasil) de penetración hacia el oeste nunca cejó en su secular empeño por alcanzar 'el otro océano'.

El Coronel Fernández Cendoya dice luego que "públicas afinidades ideológicas, por otra parte, lo acercan de nuevo (al Brasil) con el otro factor principal y una curiosa coincidencia hace que, quien rige a Chile en estos momentos, participe de las inquietudes intelectuales y científicas del ideólogo brasileño, General G. de Couto e Sila". Reproduce luego un pasaje del libro "Geopolítica" del General Pinochet, en el que el actual mandatario chileno coincide con la tesis de las "fronteras vivas" que "avanzan o retroceden con las circunstancias", expuesta por Couto e Silva, actualmente Ministro sin cartera y asesor del nuevo Presidente Ernesto Geisel.

Fernández Cendoya añade que "en estas condiciones, Chile operaría como peón de una estrategia ajena, a menos que la propia se armonice con aquélla. En este sentido es que no puede descartarse que la iniciativa chilena forme parte de una operación tendente a separar a BOLIVIA del Perú..."

"En orden a esta hipótesis, no hay duda que el modelo peruano puede constituir una alternativa de proyección sobre muchos países de América Latina, lo que no sólo crearía problemas a los regímenes militares del cono sur, sino también a los Estados Unidos de Norteamérica", dice Fernández Cendoya.

El autor recuerda luego la tradicional amistad argentino-peruana, "que debemos profundizar", pero recomienda que "al par que reconocemos y apoyamos las aspiraciones de salida al mar de BOLIVIA, la Argentina debe actuar con moderación, tratando que el problema se encare a través de negociaciones", sin excluir "su posible papel de instancia mediadora o arbitral".

POLICIAS, PERROS Y ESTUDIANTES.- La zona de la Universidad fue ayer escenario de escaramuzas entre policías con perros amaestrados y estudiantes que expresaban su protesta por la situación en que se debate la UMSA, ahora en paro total de labores. Por un lado los estudiantes decretaron huelga y por otro el Rectorado dispuso receso hasta nuevo aviso.

Reiteran la urgencia del camino asfaltado Potosí-Tarija-Bermejo

POTOSI, 21 (PRESENCIA).- Especial atención e interés pusieron los Comités de Desarrollo del Sud, reunidos en Potosí, en la concreción del asfaltado de la carretera de la Villa Imperial a Tarija y Bermejo.

Una resolución entregada a la prensa expresa que "en virtud de la gran importancia de la carretera asfaltada Bermejo-Tarija-Potosí, ramal Sucre y las rutas Potosí-Uyuni y Potosí-Cotagaita-Villazón, como un medio efectivo de conseguir la integración física, económica y comercial de los tres Departamentos de Sud, pedir al Supremo Gobierno de la Nación la más pronta ejecución de dichas obras".

Asimismo, los ejecutivos de los Comités de Desarrollo de los tres Departamentos coincidieron en sostener que "es hora de pasar de lo lírico a los hechos, en el plano de la cooperación e integración de Chuquisaca, Tarija y Potosí".

Las autoridades de desarrollo de los tres distritos se reunieron durante los días 15 y 16, para tratar una serie de aspectos relacionados al progreso de la región.

CONCLUSIONES

Aparte de la resolución sobre la carretera Potosí-Tarija-Bermejo, los Comités de Desarrollo, luego de un exhaustivo análisis de sus necesidades y de sus proyectos, hicieron conocer importantes conclusiones que beneficiarán a los tres Departamentos.

Una declaración conjunta, en siete puntos analiza la regionalización de los pueblos del Sud, dentro de la política nacionalista del gobierno del Presidente Hugo Banzer Suárez y enfatiza: "las condiciones regionales están dadas en función de requerimientos y aspiraciones comunes, que sólo precisan de su interpretación científicamente planificada".

De otro lado, los Comités de Desarrollo hacen conocer que aprueban las resoluciones y votos emitidos en las conferencias de Cochabamba, Tarija y Chuquisaca, como así también sus planteamientos en torno a la cooperación e intercambio de informaciones.

Otro punto que mereció atención en el cónclave regional, fue el acuerdo de efectuar una prospección general de recursos mineros e hídricos, que se revelan como de gran importancia para los tres Departamentos, como asimismo la solicitud al Supremo Gobierno para que se acelere la instalación de la fundición de zinc en el Departamento de Potosí, por constituir dicha inversión un elemento dinámico, de grandes efectos multiplicadores para el desarrollo del sud de la nación.

En el campo agrícola, los Comités de Desarrollo del Sud acordaron que, atendiendo los programas avanzados de la ganadería en Chuquisaca y Tarija, Potosí intensificará en esta primera fase su programa de siembra y cultivo de forrajeras, para el complemento regional del plan ganadero.

De igual modo, en el renglón agropecuario, los distritos del Sud convinieron en crear estaciones experimentales agrícolas y frutales, coordinando estas tareas con el intercambio de semillas y especies vegetales que sean de adecuación zonal, para lo cual se realizarán permanentes intercambios de experiencias. En el acuerdo precedente, los Comités coincidieron en la necesidad de solicitar a las autoridades nacionales la instalación de una fábrica de fertilizantes, como un proyecto complementario a la fundición de zinc, también expuesta al Poder Ejecutivo.

La Primera Reunión de los Comités de Desarrollo del Sud tuvo lugar en Potosí, ante creciente espectativa de los pueblos de Tarija, Chuquisaca y de la Villa Imperial.

De Tarija asistió el Presidente de la institución, Dr. Angel Baldivieso, asistido por el Lic. Iván Galarza y el Ing. César López; por su parte, Chuquisaca estuvo representada por el Cnl. Luis Ramírez Canseco, Presidente del Comité de Desarrollo y el Lic. Gustavo Douyer; mientras que el Cap. Ing. Jorge Patiño Aramayo, ejecutivo del Comité de Desarrollo, representó a Potosí cooperado por el Ing. Alberto Campos Llanos, Gerente Técnico y los economistas Jaime Inclan y Armando Cuiza.

Tarija, Potosí y Chuquisaca, según se informó, asistirán con planteamientos comunes en la reunión nacional de Comités de Desarrollo que se efectuará en la capital chapaca con motivo de su IV centenario de fundación, el próximo 4 de julio.

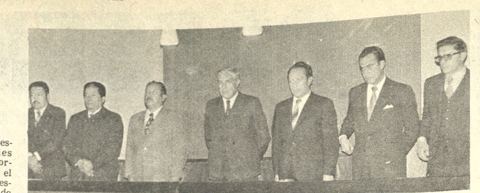

DESARROLLO.- Autoridades de Potosí, junto a los presidentes de los Comités de Desarrollo y Obras Públicas del Sud, durante la clausura de la primera reunión que tuvo lugar en la Villa Imperial los días 15 y 16 del presente mes. (Foto MENDOZA para PRESENCIA).

Suspenden labores hoy en Cochabamba

COCHABAMBA, 21 (PRESENCIA).- El Prefecto del Departamento informó oficialmente que se ha dispuesto la suspensión de todas las actividades, públicas y privadas, en esta ciudad, durante el día de mañana, con motivo de la llegada del Gral. Ernesto Geisel, Presidente del Brasil y su comitiva.

Por otra parte, se ha invitado a todo el pueblo a participar en la recepción que se tributará al mandatario brasileño, en el Aeropuerto Jorge Wilsterman, donde llegará a las 9.30.

Nueva captación para servicio de aguas potables en Trinidad

TRINIDAD, 21 (PRESENCIA).- La situación de apremio que se presenta en el abastecimiento de agua para la ciudad ha llevado al equipo de perforación de Saneamiento Ambiental, de conformidad con un convenio de trabajo, a la apertura de un pozo sobre un acuífero captado que puede producir la suficiente cantidad de líquido como para mantener el aprovisionamiento en un nivel que no llegue a la crisis y se logre la reparación de la cañería que viene desde la Laguna de La Bomba.

Para los técnicos, el nuevo centro de producción dará unos diez litros por segundo y la calidad ya ha sido demostrada como buena, con una cantidad de minerales ferrosos que se eliminan con oxidación y que le dan la consistencia recomendada por la OMS. Por otra parte, dijo el Ing. Vaca, jefe del equipo de Saneamiento, tanto la calidad físico-química, como la bacterial, la hacen superior a la que se trae desde el lugar de captación superficial.

En esta semana se termina el entubamiento y en la próxima será conectada al sistema central de distribución, para que llegue al pueblo.

REVISION DE LOCALES.

La revisión de locales de expendio, hoteles, cines, lenocinios, boités, ha dado como resultado la obligatoriedad de la dotación de servicios y limpieza general que estaban ausentes o en pésimas condiciones.

Este control se ha extendido a los alimentos y artículos, en forma conjunta con la Intendencia Municipal, para centralizar la venta en el mercado central y sacar de las calles principales esta especie de feria diaria, donde las verduras y hortalizas se exponen a una acumulación de infecciones. Solamente se espera la construcción de comodidades que se están ejecutando, para realizar el programa que permitirá un mayor ordenamiento y el permanente suministro en condiciones higiénicas de estos artículos. La misma oficina tiene el proyecto de imponer un mejor tratamiento a la leche que tiene el excesivo precio de $b. 4.- por botella, cuando no reune las mínimas condiciones de salubridad, hizo conocer Wilson Moreno, técnico en esta rama que hace poco retornó de su especialización en Venezuela. "Cuando menos, dijo, tiene que refrigerarse y efectuar el aseo perfecto de las vasijas en que es transportada desde los corrales hasta los lugares de expendio".

La bruselosis y la tuberculosis que presentan los análisis del producto de hace dos años atrás, en 8.15% y 9.14%, respectivamente, deben mover a los técnicos de IMBA para que el programa de Saneamiento sea realizado y se verifique el reconocimiento y control médico de los animales productores, así como el registro de los mismos.

Las manifestaciones han de quedar en el silencio y el olvido como siempre, si lo señalado por esta oficina no se toma con la seriedad y la responsabilidad que reviste, si hace dos años se conocían estos datos y todavía no se ha hecho nada, sino subir en casi un 200% el valor del producto, lo paradójico es que pese a este valor excesivo, todavía la cantidad es insuficiente para cubrir la demanda, en nada menos que la capital ganadera de Bolivia.

Jefe naval inspeccionó las unidades en el Beni

TRINIDAD, 21.- El Capitán de Navío Gutemberg Barroso Hurtado, Jefe de Estado Mayor, del Comando General de la Fuerza Naval, estuvo en días pasados por esta Capital realizando una serie de inspecciones a las diferentes guarniciones del Distrito Naval No. 2.

Durante su permanencia el segundo Jefe de Fuerza visitó las unidades que circundan Trinidad, como también la Capitanía de Puerto del Distrito Naval, No. 2 del Mamoré.

En la Escuela de Marinería "Sgto. Zeballos", evidenció la labor amplia que realizan los marineros y alumnos del indicado establecimiento, a cargo del Comandante Bejar. Comprobó la disciplina y organización del indicado establecimiento militar para Clases Profesionales.

En Loma Suárez, también en los astilleros de la Naval, verificó el Comandante Barroso el adelanto de las construcciones de las dos motonaves que dentro de poco serán utilizadas en los servicios de traslado de carga y pasajeros, en los ríos del noroeste boliviano.

En la maestranza Riviera, del indicado sector, también constató personalmente el trabajo que imprimen los técnicos y obreros en las reparaciones de algunas embarcaciones, que por el constante uso tienen que ... un mantenimiento adecuado.

Después de permanecer ... esta región por el lapso de ... días, retornó a la sede de ... funciones en La Paz, ... festando que la labor ... plegada por las unidades y ... tanías de Puerto de este D... es positivamente encom... ya que el esfuerzo de Ofi... Navales como Clases ... Marineros en general, hace ... que la cooperación que presta ... los habitantes de estas reg... es amplia, tanto en el trabajo ... técnica como también ... ayuda social.

SANA-CICATRIZ...
HONGOS-ECZ...
QUITA RAPIDAM...
PICAZO...
A base de Propionato de S... otros medicamentos hemo... do una fórmula específica p... tratamiento de enfermedad... la piel producidas por h... como infecciones de la pi... de las uñas, del cuero cab... y de la barba, eczema, p... atleta, etc.,que se vende c... nombre de SANAFITIL
Si Ud. ha probado otros m... mentos y no ha logrado los re... dos deseados pruebe SANA... y Ud. comprobará sus ... resultados.

Fue posesionado director de la GNSP en Cochabamba

COCHABAMBA, 21 (PRESENCIA).- "Me comprometó a cumplir y hacer cumplir las leyes", dijo el nuevo Comandante de la Guardia de Seguridad Pública. Teniente Coronel Walter Muñoz Villarroel, a tiempo de asumir esas funciones.

El acto de posesión se cumplió en el despacho prefectural, con asistencia de jefes y oficiales de la institución uniformada, así como de la Dirección Departamental de Tránsito.

Ministró posesión a la nueva autoridad policial, el Prefecto del Departamento, Milivoy Etorovic Matenda, habiéndo recomendado responsabilidad y disciplina en el ejercicio de sus funciones.

El Teniente Coronel Muñoz Villarroel, por su parte, a tiempo de agradecer por la designación hecha a su persona por el Supremo Gobierno, prometió cumplir y hacer cumplir las leyes a cualquier costa. Agregó que "en adelante en este distrito no tendrá lugar más, ni el chisme ni la intriga". Anunció simultáneamente que cuenta con un plan de trabajo, que será llevado en la práctica con la cooperación de jefes y oficiales de la Guardia de Seguridad Pública.

Reemplaza en el mencionado cargo al Coronel José Camacho, quién trabajó tesoneramente por remodelar y ampliar las dependencias del cuartel de la Avenida Perú, con la contribución desinteresada de la banca, la industria, el comercio y el pueblo en general. La designación del Teniente Coronel Muñoz Villarroel fue hecha por el Comandante de la Policía Boliviana, Coronel Pablo Caballero.

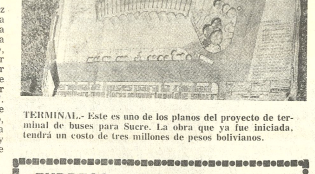

TERMINAL.- Este es uno de los planos del proyecto de terminal de buses para Sucre. La obra que ya fue iniciada, tendrá un costo de tres millones de pesos bolivianos.

Sucre:

Consulado argentino prepara los festejos del 25 de Mayo

SUCRE, 21 (PRESENCIA).- El Consulado argentino en esta ciudad prepara extenso programa de actuaciones cívicas, culturales y deportivas, que se cumplirán con ocasión de la efemérides del 25 de mayo. Los actos empezarán a desarrollarse con la presentación del concurso de fotografías sobre perfiles humanos, con premios para los dos primeros ganadores. En la plaza central se tendrá la exposición de pintura infantil, dedicado a trabajos de alumnos que cursan tercero y cuarto del ciclo básico. Se ha programado también un concurso sobre bosquejos de cualquier material con la figura de Martín Fierro. El ganador recibirá 600 pesos y el segundo 400 pesos bolivianos.

Un interesante concurso sobre temas relativos al 25 de mayo de 1809 en Chuquisaca, y el 25 de mayo de 1810 en Buenos Aires; tendrá como participantes a los alumnos del Departamento de Historia y Geografía de la Escuela Normal y 50 universitarios de San Francisco Xavier. De ellos serán semifinalistas solamente 10, de los cuales se clasificarán tres ganadores.

Para el 22 de mayo se tiene prevista la actuación de Raul Barragán, pianista que ofrecerá Concierto en el Paraninfo Universitario. El 23 se inaugurará la exposición de pintores modernos argentinos. Otra exposición se refiere a los trabajos en escultura del artista chuquisaqueño Carlos Miranda Nava, cuyos trabajos son apreciados en el exterior del país.

VISITANTES

Varias personalidades de la representación diplomática argentina en el país, llegarán a Sucre con motivo del 25 de mayo. El Embajador Alberto Eduardo Zalazar, los agregados Cultural, Militar, Aeronáutico y Comercial de la Embajada; el Cónsul argentino en Cochabamba "y otros invitados que vendrán desde Buenos Aires".

Todos ellos concurrirán el 24 de mayo al Solemne Te Deum de la Catedral Metropolitana, posteriormente depositarán la ofrenda floral ante el monumento de Antonio José de Sucre. A las 21 horas del 25 se desarrollará el coctail oficial que ofrece el Consulado, al cual según se dijo "concurrirá el Presidente de la República".

para mamá
B.V.D.®
PIJAMAS

EXPRESO "CINTA DE PLATA" S.R.L.

Anuncia sus servicios nocturnos interdepartamentales de pasajeros con sus lujosos buses pullman, asientos anatómicos reclinables.

Primer servicio diario.

La Paz - Potosí - La Paz

Próximas ampliaciones

La Paz - Sucre - La Paz
La Paz - Cochabamba - La Paz
Oruro - Potosí - Sucre - La Paz
Oruro - Cochabamba - Oruro

Oficina. Prolongación Isaac Tamayo 417 entre las Avs. Manco Kapac y Las Muñecas

"La felicidad no es posible sin salud".

BOLDOLAXINE

LAXANTE

Contra todas las formas de estreñimiento

Regula el peristaltismo intestinal y la evacuación estimulando: la secreción biliar del hígado y las glándulas intestinales.

Es un verdadero laxante fisiológico de acción suave, sin cólicos. No produce acostumbramiento. Un comprimido antes de acostarse. Niños medio comprimido.

PIDA EN SU FARMACIA

UNIVERSIDAD BOLIVIANA
UNIVERSIDAD MAYOR DE SAN ANDRES
FACULTAD DE CIENCIAS JURIDICAS ECONOMICAS Y SOCIALES

DEPARTAMENTO DE CIENCIAS JURIDICAS
CARRERA DE DERECHO

R.R.P.P. Nº. 095|74

EXAMENES DE LICENCIATURA

SE COMUNICA A LOS SEÑORES POSTULANTES AL EXAMEN DE LICENCIATURA DE LA CARRERA DE DERECHO, QUE POR RAZONES DE FUERZA MAYOR, SE POSTERGA DICHO EXAMEN HASTA EL DIA 27 DEL PRESENTE MES A HORAS 18.00.

El sorteo de materias se efectuará el día sábado 25 a horas 8 a.m. en el Departamento de Ciencias Jurídicas.

La Paz, 17 de mayo de 1974

Lic. ELIANA V. DE EYZAGUIRRE
DECANO a.i. DE LA FACULTAD DE CIENCIAS SOCIALES

DEPARTAMENTO DE RELACIONES PUBLICAS

H. MUNICIPALIDAD DE LA PAZ

CONVOCATORIA A PROPUESTAS Nº 18/74

Por orden del Sr. Alcalde Municipal de La Paz se convoca a propuestas a las Empresas Constructoras de primera, segunda y tercera categoría, inscritas en la Cámara Nacional de la Construcción y el Consejo Nacional de Obras Públicas, para realizar trabajos de reparación y reconstrucción de vertederos y muros de encauce en el Tercer Sector del Río Orkojahuira (entre el puente Braun y el puente Zenobio López), de acuerdo a instrucciones y al pliego de especificaciones que serán proporcionados por el Departamento de Canalización de la Municipalidad.

Las propuestas deberán ser presentadas en el Departamento Legal de la H. Alcaldía Municipal hasta el día 6 de Junio próximo a horas 17, cumpliendo con las formalidades establecidas en el Decreto Ley Nº. 10120 de 2 de febrero de 1972.

La Paz, 8 de mayo de 1974

DIRECCION DE RELACIONES PUBLICAS

H. MUNICIPALIDAD DE LA PAZ

CONVOCATORIA A PROPUESTAS Nº 20/74

Por orden del Sr. Alcalde Municipal de La Paz se convoca a propuestas a las Empresas Constructoras de primera, segunda y tercera categoría, inscritas en la Cámara Nacional de la Construcción y el Consejo Nacional de Obras Públicas, para realizar trabajos de reparación y reconstrucción de vertederos y muros de encauce en el Sexto Sector del Río Choqueyapu (entre el Puente de San Jorge y la confluencia de éste con el río Orkojahuira) zona de Obrajes, de acuerdo a instrucciones y al pliego de especificaciones que serán proporcionados por el Departamento de Canalización de la Municipalidad.

Las propuestas deberán ser presentadas en el Departamento Legal de la H. Alcaldía Municipal hasta el día 6 de junio próximo a horas 17, cumpliendo con las formalidades establecidas en el Decreto Ley Nº. 10120 de 2 de febrero de 1972.

La Paz, 8 de mayo de 1974

DIRECCION DE RELACIONES PUBLICAS

H. MUNICIPALIDAD DE LA PAZ

CONVOCATORIA A PROPUESTAS Nº19/74

Por orden del Sr. Alcalde Municipal de La Paz se convoca a propuestas a las Empresas Constructoras de primera, segunda y tercera categoría, inscritas en la Cámara Nacional de la Construcción y el Consejo Nacional de Obras Públicas, para realizar trabajos de reparación y reconstrucción de vertederos y muros de encauce en el Río Orkojahuira (Segundo Sector entre el Río Minasa y el Puente Braun), de acuerdo a instrucciones y al pliego de especificaciones que serán proporcionados por el Departamento de Canalización de la Municipalidad.

Las propuestas deberán ser presentadas en el Departamento Legal de la H. Alcaldía Municipal hasta el día 6 de junio próximo a horas 17, cumpliendo con las formalidades establecidas en el Decreto Ley Nº. 10120 de 2 de febrero de 1972.

La Paz, 8 de mayo de 1974

DIRECCION DE RELACIONES PUBLICAS

Guia Profesional

Médicos

Dr ANTONIO MEJIA ESCALERA
CIRUJANO CANCEROLOGO ESPECIALIZADO EN FRANCIA.- TUMORES. Detección precoz, Mama, Tiroides, Piel, Tubo Digestivo, Genitales, Hematosarcomas. LINFOGRAFIA.
Consultorio.- Edif. cine Scala 7o. piso, teléfono 56695. Horario 17 - 20.

Dr. MARIO MENDEZ ELIAS
Especializado en Neurocirugía, Suecia, Inglaterra, Holanda.
ENFERMEDADES, CIRUGIA DE CEREBRO MEDULA Y NERVIOS, RADIOCIRUGIA, PARKINSON DOLOR, EPILEPSIA.
Consultorio: Avenida Arce 2081 Edificio Montevideo segundo piso. Horas 15 - 18. Teléfonos 41430 - 82909.

DR. ALBERTO GUMIEL
Especialización en ESTADOS UNIDOS. Venéreas, Vías urinarias, enfermedades del trabajo, medicina legal, trastornos sexuales. Consultorio Comercio 994, 2º piso, teléfono 40263 Horario 17:30 - 20 Hrs. Atiende horas especiales.

Dra. SONIA OCAMPO DE BALLESTEROS.
GINECOLOGIA.- Obstetricia. Estudios universitarios Brasil. Especialización CENTRO MEDICO NACIONAL MEXICO. Consultorio Edificio Asbún nuevo Yanacocha esquina Mercado 1er. piso 106. Tel. 20062-43429. Horas 14:17.

DR. JUAN CARLOS ALVARADO REYES.
Médico de niños. Especializado en recién nacidos. Estudios: Europa y Chile. Ex-becado de la Organización Mundial de la Salud. "O.M.S."- Consultorio: Av. 16 de Julio 1456. Edif. Sobima 3er. piso. Telf. 55742. Horario: 14 a 17 hs.- Domicilio: Telf. 53181.

DRA RUTH MALDONADO BALLON
GINECOLOGIA-OBSTETRICIA
Cirugía - Tumores mamarios - Prenatal, partos - hemorragias esterilidad, planificación familiar CONSULTORIO Mariscal Santa Cruz 1322 - Teléfono 50040 TARDES 13:30 - 17 Esquina Almirante Grau DOMICILIO 54564.

TRAUMATOLOGO ORTOPEDISTA
ESPECIALIZACION: BRASIL EUROPA
DR. CARLOS MUÑOZ A
Atiende Niños y Adultos. Fracturas - Rayos X .- Deformidades de Nacimiento .- Mano, heridas Cicatrices.
CONSULTORIO: Ayacucho 208, quinto piso de 14 a 19 horas.
Sábados de 9 a 12 teléfonos 52265 domicilio 43075 - 20461.

DR. LUIS SEA
MEDICINA INTERNA.- Broncopulmonares. Tuberculosis, gastrointestinales. Venéreas en todas sus formas. Consultorio y domicilio:Evaristo Valle 157. Atención permanente Tel. 42465.

Dr. ANIBAL RIVERO DELFIN
MEDICO DE NIÑOS
Especializado en Londres Santiago de Chile - U.S.A. Consultorio Av. 16 de Julio 1456, Edif. Sobima 3er. piso. Teléfono 55742.
Domicilio Urbanización San Miguel J-26-Teléfono 83629. Casilla 3601.

DR. JUAN RUEDA PEÑA - MEDICO DE NIÑOS.- Especializado en Santiago de Chile Hospital Roberto del Río. Consultorio Avenida Arce 2390. Primer piso, teléfono 20987. Consultas 14 a 17 horas. Domicilio teléfono 20371.

DR. GUILLERMO SUAREZ TEJADA- Cirujano Urólogo Riñones Vejiga, próstata, genitales masculinos, etc. Mercado esquina Yanacocha (frente al Edif. Asbún 1er. piso. Atención de 8 a 20).

DR. RIGOBERTO MENA M.
Odontologo especialista Catedrático Cirugia Bucal UMSA. Cirugia - Prótesis - Rayos X, complicaciones, de la extracción dentaria. Cirugía de los terceros molares. Fracturas y traumatismos de los maxilares. Tumores y mal formaciones maxilares.
Consultorio: Av. Camacho esquina Loayza Edificio Saenz 6º piso oficina Nº 5, casilla 2307. Teléfonos: Consultorio 27636, domicilio 42706.

DR. ALBERTO MARIACA VALDEZ
MEDICO CIRUJANO
Medicina interna. Esp. Gastroenterología, estómago, intestinos, apéndice, hígado, vesícula biliar, páncreas, etc. Transtornos de la nutrición Consultorio Plaza Venezuela 3er. piso (Edificio Sobima). Altos O.K. de horas 14 a 17.
Teléfonos: Consultorio 20837 Domicilio 23832.

Abogados

ESTUDIO JURIDICO MEDINA MIGUEL
Asesor Jurídico y trámites legales en general. Gestión y atención personales. Calle Potosí 376 1er. piso oficina 1 casilla 2296. Teléfono 28475.

Notarios

GUALBERTO RODRIGUEZ
NOTARIO DE FE PUBLICA, Asuntos del ramo, escrituras protocolizaciones, testamentos, protestos, poderes, legalizaciones, apertura de libros etc. SERIEDAD, PUNTUALIDAD EFICIENCIA. Dirección Mercado Nº 1078 Frente a Casa Grace Tel. 22401. Dom. 26072.

H. MUNICIPALIDAD DE LA PAZ

CONVOCATORIA A PROPUESTAS Nº 16/74

Por orden del Sr. Alcalde Municipal de La Paz se convoca a propuestas a las Empresas Constructoras de primera, segunda y tercera categoría, inscritas en la Cámara Nacional de la Construcción y el Consejo Nacional de Obras Públicas, para realizar trabajos de reparación y reconstrucción de vertederos y muros de encauce en el Primer Sector del Río Orkojahuira (entre la Excooperativa Eléctrica y el Río Minasa) zona de Villa Fátima, de acuerdo a instrucciones y al pliego de especificaciones que serán proporcionados por el Departamento de Canalización de la Municipalidad.

Las propuestas deberán ser presentadas en el Departamento Legal de la H. Alcaldía Municipal hasta el día 6 de junio próximo a horas 17, cumpliendo con las formalidades establecidas en el Decreto Ley Nº. 10120 de 2 de febrero de 1972.

La Paz, 8 de mayo de 1974

DIRECCION DE RELACIONES PUBLICAS

H. MUNICIPALIDAD DE LA PAZ

CONVOCATORIA A PROPUESTAS Nº 17/74

Por orden del Sr. Alcalde Municipal de La Paz se convoca a propuestas a las Empresas Constructoras de primera, segunda y tercera categoría, inscritas en la Cámara Nacional de la Construcción y el Consejo Nacional de Obras Públicas, para realizar trabajos de reparación y reconstrucción de vertederos de muros de encauce en el Cuarto Sector (entre el puente Zenobio López y la confluencia de los ríos Orkojahuira y Choqueyapu) de acuerdo a instrucciones y al pliego de especificaciones que serán proporcionados por el Departamento de Canalización de la Municipalidad.

Las propuestas deberán ser presentadas en el Departamento Legal de la H. Alcaldía Municipal hasta el día 6 de junio próximo a horas 17, cumpliendo con las formalidades establecidas en el Decreto Ley Nº. 10120 de 2 de febrero de 1972.

La Paz, 8 de mayo de 1974

DIRECCION DE RELACIONES PUBLICAS

H. MUNICIPALIDAD DE LA PAZ

CONVOCATORIA A PROPUESTAS Nº 22/74

Por orden del Sr. Alcalde Municipal de La Paz se convoca a propuestas a las Empresas Constructoras de primera, segunda y tercera categoría, inscritas en la Cámara Nacional de la Construcción y el Consejo Nacional de Obras Públicas, para realizar trabajos de reparación y reconstrucción de vertederos y muros de encauce en el Octavo Sector del Río Choqueyapu (entre el Club Los Sargentos y el Puente Capriles) de la zona de Obrajes, de acuerdo a instrucciones y al pliego de especificaciones que serán proporcionados por el Departamento de Canalización de la Municipalidad.

Las propuestas deberán ser presentadas en el Departamento Legal de la H. Alcaldía Municipal hasta el día 6 de junio próximo a horas 17, cumpliendo con las formalidades establecidas en el Decreto Ley Nº. 10120 de 2 de febrero de 1972.

La Paz, 8 de mayo de 1974

DIRECCION DE RELACIONES PUBLICAS

CORPORACION MINERA DE BOLIVIA

Invita a los señores representantes y firmas proveedoras, a recoger los pliegos de especificaciones, de la Secretaría de la Comisión de Adquisiciones, 4to. piso del Edificio Central correspondientes a los siguientes pedidos:

27942 FIERRO ANGULAR
28913 TIRAS, CUBIERTAS Y PEGAMENTOS PARA MESAS CONCENTRADORAS
29026 CEMENTO DE FIERRO No. 1 DE ACCION RAPIDA
29442 PESCADORES (TAP) VARIOS TIPOS
29456 MATERIAL AISLANTE ELECTRICO
29496 MAQUINA FRESADORA HORIZONTAL Y VERTICAL

GERENCIA DE ADQUISICIONES

La Paz, mayo 20 de 1974.

PRESENCIA

Director: Huáscar Cajías K.
Sub-Director: Renán Estenssoro A.
Gerente: Armando Mariaca V.

Amistad con Brasil

La entrevista que hoy llevarán a cabo los presidentes de Brasil y Bolivia abre muchas perspectivas para el futuro de las relaciones entre ambos países. De lo que hoy se haga y de la forma en que posteriormente se ejecute lo pactado dependerá el que, en el futuro, los dos pueblos llevemos una vida de amistad, de comprensión, de cooperación dentro del respeto mutuo o que emprendamos el camino opuesto, el de las contraposiciones perjudiciales para ambos, el de la desconfianza y del distanciamiento, tan irracional, si pensamos que la misma proximidad geográfica nos aconseja el mayor acercamiento posible.

Ambas naciones tienen que poner lo suyo a fin de llegar a las metas de amistad deseadas.

Bolivia tiene una posición central en Sud América. No por razones de momento sino como natural consecuencia del lugar que ocupa, está llamada a ser y desea ser un punto de unión para las naciones hermanas, el centro de encuentro y cooperación entre todas ellas. No desea, por tanto, convertirse en manzana de la discordia, papel peligroso, pero que otros pueden intentar hacernos representar especialmente por causa de nuestras riquezas. Queremos ser el camino para el intercambio económico, cultural y principalmente humano y esperamos que nuestros vecinos, sobre todo los más poderosos, nos ayuden, nos faciliten la realización de estos propósitos.

En cuanto a Brasil, su poderío creciente lo ha de llevar a representar un gran papel dentro de América y del mundo. El poder siempre ha traído consigo muchos peligros. De ahí por qué la acción del país vecino tendrá que ser particularmente cuidadosa y comprensiva respecto a las naciones menores, que no olvidan sus experiencias, muchas veces dolorosas, que las llevan a ser prudentes. Ojalá Brasil señale un nuevo rumbo, en el mundo, a las relaciones entre naciones grandes y pequeñas.

Si se toman las sendas que son aconsejables, estamos seguros de que la entrevista de Cochabamba ha de servir para echar los cimientos de una amistad sólida y señalará rumbos a nuestras naciones, que son hermanas y que deben cooperarse en un ambiente de amistad, mutuo respeto y comprensión de los problemas de cada una.

Los principios y su validez permanente

Hemos dejado pasar un tiempo intencionalmente antes de referirnos a hechos y declaraciones que, comentados apenas ellos se habían producido, podrían llevar a malas interpretaciones, entre otras, creer que se censuraba personalmente a tal o cual personaje que cambiaba radicalmente de opinión según fuera la posición que tenía frente al gobierno y las consecuencias que sufría por ello. Nuestro punto de vista es distinto: queremos referirnos a los principios, con prescindencia de las personas y las funciones que pasajeramente han ocupado.

Hemos mantenido siempre una posición que creemos que es la de la inmensa mayoría de nuestro pueblo. Creemos que los principios de legalidad, de respeto a las autoridades y al ciudadano corriente, de preservación de los derechos humanos tienen validez permanente, por encima de las situaciones personales o de la posición en que uno se encuentra. Hay personas, principalmente políticos, que suelen decir lo mismo, pero que, en la práctica, contradicen lo que sostienen de palabra. Por eso, sus declaraciones son recibidas con desconfianza y hasta con mofa pues demuestran falta de sinceridad o, para suponer lo menos malo, portentosas pérdidas de memoria.

Tal ocurre, por ejemplo, cuando alguien es exiliado o encarcelado sin el enjuiciamiento legal que corresponde. Las reclamaciones suenan bien cuando las presenta quien nunca recurrió a esos arbitrios; pero son muy poco convincentes cuando las hacen quienes, cuando estaban en altos puestos gubernativos, empleaban los mismos recursos para mantenerse en el poder o para sacarle jugosos dividendos para sí o para los grupos a que pertenecían. Esta posición doble toma entonces apariencia no de respeto a las instituciones sino de simple hipocresía.

Lo mejor es que todos los bolivianos nos demos cuenta de que los grandes principios en que, ya desde la creación de nuestra república, se basaron nuestros prohombres, valen siempre y para todos, cualquiera sea la condición en que se encuentren y que lo mejor es atenerse siempre a ellos, si no queremos continuar esta nuestra vida desordenada que causa tantas amarguras y entristece; por turno, a tantos hogares bolivianos.

Servicios públicos de transporte colectivo

Aunque no son muchas las esperanzas que tenemos de ser oídos, es deber nuestro insistir en la necesidad de que mejoren los servicios públicos de transporte colectivo, ya no sólo para comodidad de los pasajeros, sino para salvaguardar su vida y su integridad corporal.

Mucho puede decirse sobre aspectos en que se ha insistido hasta la saciedad. Por ejemplo, las malas condiciones mecánicas e higiénicas de los vehículos, lo caprichoso de las rutas, las velocidades desesperantemente lentas al comienzo del recorrido y las irresponsablemente elevadas al concluirlo, el mal trato a los colegiales, la irracionalidad en los períodos de partida, etc. Ahora hemos de referirnos a dos puntos de elemental precaución y que pueden evitar la repetición de las tragedias que, inclusive recientemente, hemos sufrido.

Por una parte, hay que impedir que los colectivos de servicio urbano lleven la cantidad de pasajeros que llevan, sobre todo a ciertas horas de tráfico intenso, cuando hay personas no sólo apretujadas en el interior del vehículo, sino colgando de los estribos. No hay necesidad de ser técnico para darse cuenta de que la carga excede, en tales casos, con abundancia, la capacidad del vehículo, por lo que cualquier día vamos a tener algún accidente terrible.

Por otra parte, algo similar ocurre con los camiones que hacen servicio inter-provincial. Comencemos por anotar que, en la actualidad, resulta inhumano e indigno transportar pasajeros como si fueran carga. Pero, ya que el cambio no parece posible inmediatamente, por lo menos tiene que evitarse la sobrecarga de esos vehículos, sobrecarga que se advierte a simple vista y que se muestra en la lentitud con que ellos marchan -atascando el tránsito normal- por cualquier calle ligeramente empinada. También ellos tienen peso en exceso, lo que contribuye directamente a causar accidentes.

Estos dos aspectos tienen que ser bien vigilados por el peligro que entrañan y porque el tomar precauciones no supone ningún trabajo difícil de control.

Los riesgos políticos de la inflación

Por F.D. LUCAS

Ningún Gobierno, a la larga, puede tolerar la inflación.

Mediante austeridad implantada con mano férrea se combate a la inflación. Esto no es ni fácil ni popular, pero es indispensable. La otra alternativa es muy peligrosa. I.S. Friedman dice en su obra "Inflation, a world-wide disaster", que en todas las conmociones políticas y revoluciones del tiempo de postguerra, la inflación fue el principal elemento en común. Desocupación, pobreza, incomodidad, analfabetismo, subdesarrollo y estrechez son males reconocidos. Pero la inflación es mil veces peor. Un libro digno de ser estudiado por nuestros economistas acaba de ser publicado en Alemania (Augenzeuge von drei Inflationen, Volkmar Muthesius, Knapp Verlag Frankfurt). El autor Muthesius dice que la inflación más que cualquier otra calamidad, lleva indefectiblemente a la caída de cualquier Gobierno. Dice Muthesius que el dinero y el crédito equivalen a la circulación de sangre en el cuerpo humano; cuando degenera la circulación de sangre al individuo se enferma y finalmente muere, igualmente nuestra democracia, nuestro Estado, nuestra Sociedad -según Muthesius- tienen que morir al impacto de la inflación.

La historia nos ofrece amplios ejemplos. Nosotros sólo nos referiremos a eventos ocurridos en los últimos días.

Hace pocos días el Gobierno del Canadá cayó. La razón oficial dada y que es, por cierto, la verdadera, es la inflación. Un duro debate en el Parlamento sobre este problema, la discusión del presupuesto nacional, el tipo de aumento de costo de vida por encima del 10% terminaron con la caída del Gobierno del Sr. Trudeau.

Igualmente cayó en la noche del 25 de Abril el Gobierno de Portugal. El Ministro de Gobierno Moreira Baptista asistió en aquella noche a una fiesta diplomática de la cual partió muy animado y alegre a altas horas. Poco después, unos cuantos oficiales jóvenes del Regimiento Cazadores se apoderaron del Gobierno que durante 50 años se hallaba en manos del Grupo Salazarista.

Los jóvenes revolucionarios llamaron al General Antonio de Spinola para encabezar un nuevo Gobierno. Spinola en su libro "Portugal y su Futuro" que probablemente ha dado la pauta para la revolución había tocado problemas económicos. En todo caso, puede asegurarse que el principal motivo y la causa para lo ocurrido no es la guerra en Africa como se pretende explicar en muchas publicaciones sino la inflación. En 1973 el aumento del costo de vida en Portugal era del 20%. En el primer trimestre del presente año Portugal fracasó completamente en el control de la inflación y el aumento de los precios llegó al 27%. En las últimas semanas los precios aumentaron nuevamente en forma alarmante y ciertos víveres, particularmente el arroz y el azúcar faltaron completamente. El nuevo Gobierno ha declarado que combatirá enérgicamente la inflación. Sin embargo, parece que falta un concepto definido como poder alcanzar esta meta.

No hace mucho que, en elecciones convocadas al efecto, cayó el Gobierno conservador inglés del Sr. Heath y tuvo que hacer campo al partido laborista. La razón que causó este espectacular cambio es, no cabe duda, la inflación reinante en Gran Bretaña que Heath no logró frenar a pesar de sus esfuerzos.

En Francia se decidirá en pocos días más mediante elecciones si gobernará el candidato liberal o el candidato socialista. Sin lugar a dudas, ganará aquel pretendiente que sabrá convencer mejor al pueblo francés que combatirá a la inflación -antes de cualquier otra cosa. En una encuesta pública realizada en Francia un 83% de los consultados respondieron que la principal función de un buen Gobierno es combatir a la inflación Comprensible es esta reacción porque el pueblo francés ha sufrido terriblemente bajo el impacto de la inflación. Un economista francés, André Visson dice al respecto: "Después de cuarenta años de inflación, el pueblo está empezando a darse cuenta de que, en cuanto a presupuestos se refiere, no existe mucha diferencia entre el Estado y el individuo particular. Ni uno ni otro pueden vivir mucho tiempo gastando más de lo que tienen; pues, aunque el crédito del Estado sea infinitamente mayor que el del más rico individuo, tampoco puede durar para siempre. Cuando el Estado contrae deudas excesivas, son los ciudadanos los que a fin de cuentas tienen que soportar la carga, y entre ellos, son los de renta fija los que sienten esa carga de modo más doloroso. La experiencia francesa muestra que el bienestar social y el seguro de la vejez, obtenidos a costa de la inflación, no son realmente ni bienestar ni seguro alguno. No son más que un fraude y una estafa".

Hace pocos días cayó el meritorio canciller de la República Federal Alemana Willy Brandt, premio Nobel de la Paz. Un rudo golpe para Alemania porque el país probablemente no ha producido un estadista mejor en todo el siglo veinte. Los historiadores distinguen celosamente al explicar fenómenos históricos entre causa y motivo. Como motivo de la renuncia de Brandt se indica un escándalo de espionaje que involucra a un colaborador del ex-canciller. Pero es completamente obvio que esto no es la causa de la caída de Brandt.

Las actividades del Sr. Guillaume eran conocidas a la cancillería desde hace tiempo y, en consecuencia era vigilado estrechamente por el servicio de contra-espionaje. Además, hay muchos espías en Alemania y casos como el affaire Guillaume han ocurrido frecuentemente en lo pasado. La verdadera causa de la caída de Brandt es la inflación reinante en Alemania, que si bien no ha llegado al 10% es simplemente intolerable para un pueblo que ha sufrido en todas sus consecuencias lo que significa la inflación. Es así que la popularidad de Brandt que no hace mucho tiempo llegó a un 60% de la población ha declinado verticalmente en los últimos meses, alcanzando apenas un 25% antes de su caída. Brandt es, no cabe duda una nueva víctima de la inflación.

Israel sigue ocupando los titulares de todos los periódicos del mundo. La divergencia entre árabes e israelíes es difícilmente comprensible; tantos árabes como judíos son semitas y no solo el origen sino también la historia ofrece tantos rasgos en común. Además los judíos tienen una inmensa deuda de gratitud con los pueblos árabes.

Dice el más prestigioso historiador judío Heinrich Graetz: "Cansado de contemplar la situación miserable de los judíos en otros países, vemos con alegría la situación de los judíos en los países árabes. Aquí se les ha mostrado el camino del honor y han podido desarrollar entre la población libre, gentil e inteligente todas sus fuerzas, han demostrado su valor, han competido por el precio de la gloria y han medido con la espada sus fuerzas en lucha igual a igual. Muy lejos de ser perseguidos, los judíos arabes muchas veces eran los líderes de las comunidades árabes. Por su inteligencia llegaron a posiciones de importancia, y manejaron con igual acierto las armas como los arados y los instrumentos de música. Poco a poco los judíos se establecieron como profesores de los árabes.

La historia de los judíos en los países árabes es una linda hoja en la historia judía en general".

Cuando pensamos en estas palabras del historiador Graetz estamos convencidos que las actuales diferencias no pueden perdurar y son obviamente de carácter efímero. Porque, básicamente existe entre arabes y judíos una amistad de gran tradición. Por eso, si cayó el Gobierno de la Sra. Meir es seguramente por causas más complicadas. El Estado de Israel tiene que combatir seriamente la inflación y su dependencia económica del exterior.

Todo el mundo se pregunta como es posible que un pueblo tan generoso como lo es el norteamericano que ha distribuido miles de millones de dólares a otras naciones está completamente absorbido para comprobar si el Presidente Nixon hizo pintar su casa en San Clemente con fondos del Estado o no, y cuánto ha costado el nuevo mástil de bandera en la Casa Blanca. La verdad de las cosas es que lo que ocurre en la gran Nación del Norte no es la expresión de mezquindad como puede aparecer sino de la profunda preocupación por la inflación cada vez más creciente, las bajas alarmantes en las bolsas y la caída del valor del dólar. Estas son las verdaderas causas del malestar existente en los Estados Unidos.

Difícil y ardua, por cierto, es la lucha contra la inflación en aquellos países y también aquí. Descuidarla equivale a suicidio.

De todo un poco

El P. Dudko y la fé en la Unión Soviética

La historia de Solshenitzin tiene un nuevo capítulo. No es su protagonista él mismo, sino su consejero espiritual y confesor. Las autoridades soviéticas le han prohibido predicar en un nuevo esfuerzo por acallar las voces libres de los disidentes que critican al sistema y a la represión que ejerce contra todos aquellos que propugnan su liberalización.

El Padre Dimitri Dudko, quien estuvo en un campo de concentración durante el terrorismo estalinista, no aceptó la prohibición y ha preferido abandonar Moscú para instalarse en una parroquia rural. Desde su nueva sede ministerial continuará defendiendo la palabra de Dios y el mensaje del Evangelio, aunque es muy problemático que pueda predicar con la misma energía y decisión. Al Padre Dudko se le atribuyen numerosísimas conversiones de jóvenes comunistas que seguían el ateísmo del Estado. Esta es posiblemente otra de las causas que tomaron muy en cuenta las autoridades soviéticas para prohibirle sus sermones y comentarios evangélicos.

Hace poco declaró que estaba haciendo la obra de Dios; una obra difícil y llena de dificultades si consideramos que la Unión Soviética se ha esforzado desde los albores de la revolución por erradicar la religión. Los centenares de templos transformados en museos o en depósitos de granos, los millares de sacerdotes purgados y la sistemática propagan antirreligiosa nos dan u ligera idea de la campai contra Dios, de los propó tos de borrar su presenci sin comprender que ésta refugia callada y vivien en los corazones de l fieles.

La religión está i crustada en el pueblo rus La aventura y el esfuer de acabar con ella han si hasta ahora infructuos El Padre Dudko es u prueba, o quizá la peque semilla, una de las mucha semillas que dan te timonio de que la fidelid a Dios es un hecho. Pued afrontar los creyent dolores y crueles de garraduras, incurrir en pecado de la claudicación la cobardía, pero la rea dad de Dios en el ámbi geográfico ruso no por e disminuye o se opaca.

Es muy posible que confesor de Solshenitz acabe sus días en un cam de concentración, q desde su refugio de u parroquia sea trasladado una prisión o clínica quiátrica. Cualesquiera estas suposiciones es dentro de lo posible. Pe entonces el Padre Dimi Dudko, como centenares miles de perseguidos por fe, será un otro símbolo quienes se abrazan a cruz en una gloriosa pe siempre anónim propensión al heroísm místico que para Charl Péguy es el grito de sangre que se derrama y confunde con la sangre Cristo, como la de aquell mártires que se ocultab en las catacumbas o des fiaban impávidos a muerte.

Confusio

¿Por qué la Misa?

Por FRAY ATANASIO van NOENEN, O.P.

¿LA MISA?

La superación de tiempo y espacio; el signo transtemporal de la bondad divina, por el que se actualiza el sacrificio del Hombre que era Dios en la mesa del Altar, el Calvario místico que traspasa todos los tiempos.

Lo que palabras no pueden traducir, expresan gestos, armonías, luces, la fragancia y el primor de flores e incienso, que circundan la Hostia y el Cáliz, como el universo rodea el Trono del Cordero del Apocalipsis.

Las cosas cantan, donde las palabras quedan calladas ante el Misterio.

La presentación sacramental de la obra de nuestra Redención, -la Santa Misa, es más grande que las palabras; las trasciende, hace reventar las formas de la lengua humana, llamar a las mil formas de la creación, para que sean símbolos sacramentales de la presencia del amor divino.

La vida, muerte y resurrección de Cristo siguen siendo visibles y palpables en los signos litúrgicos del sacramento y sacrificio que encauzan todas las cosas del ser creado en todo el universo, clavando la vista en la Hostia y en el Cáliz y llenando la mente y el corazón de agradecimiento en las energías de fe, esperanza y amor.

¿QUE PASA EN LA MISA?

Se reune la comunidad cristiana. Confiesa sus pecados. La Iglesia no es una secta de perfectos, que mira con desprecio a los demás; el pueblo de Dios es la Iglesia de los pecadores, la comunidad de hombres y mujeres, de jóvenes y viejos, que saben y admiten en la asamblea de los hermanos, que son pecadores de "palabra, obra y omisión" y piden perdón por la intercesión de sus hermanos en el cielo y en la tierra, ya que sin el perdón divino no se puede celebrar el misterio de la salvación dignamente y gozar de sus frutos.

La Iglesia de los pecadores sabe y experimenta que el pecado es el escándalo principal, que perturba, golpea, desgarra y hiere la naturaleza humana en sus raíces y es causa de todo el desorden social en la comunidad humana, del desequilibrio, de las anomalías y de las relaciones tirantes entre los hombres.

Con la confesión de los pecados y su perdón en el sacramento del perdón, también instituído por Jesucristo, como sabe la cristiandad desde sus comienzos, el alma llega a la calma interior, para escuchar con recogimiento en la comunión con los hermanos la Palabra de Dios en las Sagradas Escrituras del Antiguo y Nuevo Testamento, como siempre ha sido en el transcurso de los siglos desde los días de los Apóstoles.

Rezando, después, con el pueblo por las necesidades de todos y de cada uno, el sacerdote, desde las catacumbas hasta los refugios antiaéreos, en catedrales y capillas del campo y los barrios marginales de nuestras ciudades, hace la ofrenda del pan y del vino, "fruto de la tierra y del trabajo del hombre"; enseguida, cambiados en el Cuerpo y la Sangre de Cristo y distribuidos y recibidos en la santa Comunión.

Dos elementos sostienen toda la acción: la grey de los fieles con su sacerdote y las ofrendas. La Misa no es ante todo el cumplimiento de un precepto de parte de cada cristiano, sino un encuentro de alegría entre el divino Esposo y su desposada, la Iglesia; una comunicación y un intercambio entre Dios y los hombres, por el que los hombres están preparados para las eternas bodas; es un servicio de amor entre la Cabeza y el Cuerpo místico y entre los miembros mismos del Cuerpo místico de Cristo; es el sacrificio de alabanza en la asamblea de los hermanos.

Es precisamente por eso que la Misa restituye el equilibrio entre individuos y comunidad. En una comunidad de consumo y una sociedad "manipulada" por los ideólogos, el individuo está en peligro y con el individuo la misma sociedad. En el sacrificio de alabanza y de la Acción de gracias, que es la Misa, o, como se dice hoy, la Celebración eucarística, la persona humana en su individualidad, con sus derechos y necesidades, se despliega hermosamente como "Imagen de Dios" dentro de la colectividad del cuerpo de la Iglesia. El más insignificante, cuya presencia nadie observa, por el ardor de su entrega, vuelve a ser el más importante. El amor al prójimo se enciende en las dimensiones del amor de Dios. Nuestra sociedad moderna, en peligro de perderse en lo inhumano, encuentra en lo divino, lo más propio de su ser humano.

El pueblo cristiano se reune alrededor de la Mesa del Señor, y el Señor, por su enseñanza y la acción de amor, prepara a los suyos para el servicio en el mundo. El Altar siempre es la escuela principal y básica para los hombres, llamados a meterse en los asuntos y problemas del mundo. Allá se despierta el interés desinteresado.

Los fieles hacen el ofrecimiento de sí mismos en unión con el sacrificio de Cristo. Sellados con el signo de la Cruz en el Bautismo, en la Confirmación, renacidos en la Sangre del Señor, se acercan al Altar y dan su vida, como Cristo dio su vida en el Santo Espíritu de Su amor para su pueblo en honor del Padre.

La confesión de los pecados tiene su motivo en la convicción de que la entrega a Dios demanda una conversión, un cambio del corazón con la ayuda de arriba. Por la lectura de las Sagradas Escrituras y las palabras del sacerdote, Dios comunica sus enseñanzas y consejos y alimenta a los suyos "en la mesa de la palabra".

Pan y vino, ofrecidos, son don de la generosidad divina, pero también "fruto del trabajo humano", Llevándolos al Altar del Ofrecimiento, el hombre confiesa sus límites y su dependencia absoluta del Creador: ni su trabajo, ni el hombre mismo, ni la creación en todo lo que es, hallan su finalidad en sí mismos: sólo llegan a su plenitud cuando son alzados por el ofrecimiento y la consagración al Cordero que quita el pecado del mundo. El ofertorio, entonces, simboliza "la ansiosa espera" de la creación de ser liberada de la esclavitud de la corrupción (Rom 8:19) Se realizan las invocaciones de las letanías del Sagrado Corazón de Jesús, hoy poco rezadas y casi olvidadas; "Corazón de Jesús, ardiente hoguera del amor divino", "Corazón de Jesús, deseo de los callados eternos", "Corazón de Jesús, rey y centro de todos los corazones".

Dios, el Omnipotente, el SER de todos los seres, parece una "Super-potencia" que absorbe todo en la totalidad de su Ser Absoluto; amenaza la integridad del hombre y provoca una crisis de identidad en el hombre. El hombre de hoy se siente tan aplastado por la inmensidad divina, que sólo cree hacer frente a Dios, declarándolo "muerto": "le arrastraron fuera de la ciudad".

Pero, recién, un teólogo alemán, Eugen Biser, dirige la atención del hombre de hoy al CORAZON de Jesús, aplastado por los dolores y traspasado por la lanza del pecado.

Jesucristo no viene con una ideología, o un programa humanitario. El mismo comparte nuestra existencia humana como sostén de nuestra insuficiencia. Se realiza el principio teológico fundamental: por la Redención, la creación no está suspendida, ni aniquilada, sino, más bien, encuentra su perfección.

El "temor de Dios" llega a ser "confianza en Dios". Y esa confianza es posible, porque en el "Hijo del Hombre" se manifiestan los rasgos de Dios como "Padre". Dios no es un "núcleo" que quema, sino el Corazón que ama; y ¿qué amor es más grande que aquél que da su propia vida por los suyos? (Ju 15:13)

El "haced esto en conmemoración mía", no es otra cosa que: "permaneceréis en mi amor". (Ju 15:10)

La artesanía popular

Por VICTOR SANTA CRUZ

Desde épocas muy lejanas existió la artesanía popular en las remotas poblaciones de la actual República de Bolivia. Las excavaciones realizadas en Tiahuanacu y en otros diferentes lugares de nuestro territorio, han demostrado la existencia de objetos y tejidos artísticos trabajados por los habitantes de aquellos lejanos tiempos.

La sublevación indigenal de Tupac Katari, cuyo bicentenario será conmemorado en 1981, dejó pruebas fehacientes de la existencia de trabajos manuales realizados por los pobladores de hace dos siglos, cuando gobernaban nuestro país las autoridades españolas de la Audiencia de Charcas. Entre aquellas obras de la artesanía popular de esos tiempos, sobrevive en los tiempos actuales el típico "Ekeko" de las Alasitas, remedo de la estampa del brigadier Sebastián de Segurola, verdugo del caudillo Tupac Katari.

Durante la época republicana, la artesanía popular ha dejado igualmente valiosas muestras de objetos, tejidos y orfebrerías trabajados por las hábiles manos de los hombres y mujeres que, en su taller hogareño, ejecutaban preciosos trabajos del arte popular.

En 1926, 22 de mayo, el Presidente Hernando Siles y su Ministro de Instrucción, Tomás Monje Gutierrez, expidieron el decreto supremo por el cual se iniciaron oficialmente los estudios relacionados con la enseñanza de la artesanía popular, mediante la Academia Nacional de Bellas Artes, encargada de levantar el nivel de los aficionados a dichas artes.

Al mes siguiente de la expedición de dicho decreto supremo, la flamante Academia Nacional de Bellas Artes inició sus labores el 15 de junio de dicho año, correspondiéndole en consecuencia celebrar pronto su 48° aniversario.

Los estudios de la mencionada Academia se hallaban comprendidos en el decreto mencionado con las siguientes especificaciones: En los cursos académicos debía enseñarse la pintura, la escultura y la arquitectura general e INCAICA.

En los cursos de aplicación se debía estudiar el dibujo, la caricatura, la orfebrería, el repujado, el cincelado, burilano, pirograbado, xilografía, tallado, jerjadey, fundición y galvanoplastia. Los cursos orales y no prácticos contenían el estudio de las siguientes materias:

Historia del Arte y Estética, Anatomía descriptiva, Geometría descriptiva y perspectiva, Teoría de la sombra y Química aplicada a la industria. En los 48 años transcurridos desde aquella iniciación de labores, han egresado de la Academia Nacional de Bellas Artes centenares de artistas, algunos de los cuales han superado en forma notable las obras producidas en las ferentes especialidades d artesanía popular.

Puede decirse que e tiempo transcurrido existe tres o acaso ya cu generaciones de artistas vianos, surgidos de aq Academia aparte de mu otros, especialmente indig que, sin haber asistido a d cursos de enseñanza, perfeccionado su arte medida a la calidad mejo que tienen las obras de los fesionales.

Los tejidos e tiahuanacota, los pequ adornos efectuados en ma o en metales, muebles y tefactos de uso domést finamente labrados, son c tantas muestras de la bilidad, se podría decir g tica, que tienen hombre mujeres de Bolivia, que adiestraron por complet

(Pasa a la pági

NOTICIA DE PERFI

Bolivia y sus convenio

Mi tía Encarna ha venido de Cochabamba huyendo los Ministros y personajes oficiales que han viajado a ciudad del valle con motivo de la llegada del Gral. Erne Geisel, Presidente de la República Federativa del Bra Sobre el convenio que firmará nuestro Presidente, G Banzer y el mandatario brasileño para la venta de ga vecino país y sobre otros convenios se desarrolló siguiente diálogo.

- ¿Qué le parecen las críticas de los políticos al c venio que se suscribirá hoy en Cochabamba, tía de entrañas. . .?

- Hijo mío, para los políticos que no están en Gobierno todo lo que haga éste será mal hecho.

- Tía de mis entretelas ¿cuál es el recuerdo n próximo que tiene usted de un tratado firmado por Boli y que hubiera sido duramente criticado por los políti opositores. . .?

- El Tratado de la Paz del Chaco, hijito. En ese tonces se dijo horrores sobre los que lo firmaron. Se les jo traidores. Se les llamó antipatriotas. Y hasta, genuamente, se dijo, que la tregua se acordó cuando estábamos listos para ocupar Asunción; que paraguayos ya no aguantaban más, que nosotros tábamos fresquitos y una sarta de macanas, hijito. conste que ese tratado liquidó uno de los episodios n dramáticos de nuestra historia.

- Y dígame, tía de mis chinchulines, ¿qué despiada habrá sido la crítica contra los que firmaron el tratado paz con Chile, no. . .?

- Ah, hijito, yo no había nacido entonces, pero a e bolivianos se les llamó "vende patria" y, naturalmen traidores, que es el epíteto más usual en estos casos. madre me contaba que los inteligentes opositores dec que con el ferrocarril a Arica que se construiría chilenos se vendrían en tren hasta La Paz y ocupar militarmente esa y otras ciudades. Ya lo ves, ferrocarril sigue sirviendo y los ejércitos chilenos no l llegado por vía férrea. Sin embargo, la cerrada oposic de los políticos llamó traidores a los que negociaron nombre del país y de acuerdo a las circunstancias.

- Tía de mis enjundias ¿conoce usted, aunque fuera oídas, la oposición a otros convenios. . .?

- Sí, hijito. No hay convenio en Bolivia, ya financiero, económico o de otra índole que no sea leoni de acuerdo a los opositores al gobierno que lo suscrib Todos son lesivos para el país. En todos está la mano a boliviana, en todos se advierte la estupidez de los que suscriben. Todo convenio en Bolivia, según los opositor está suscrito por traidores y por estúpidos. . .

- Es que la política nos ciega, tía de mis contumeli Nos deshace. Nos paraliza. He aquí la obra de los p ticos: uno de los países más atrasados del Continente, país que sigue diciendo con orgullo: "somos un mend sentado sobre un trono de oro". Al diablo con el mendig al diablo con el trono de oro. Queremos un país mejor p nuestros hijos. Ahora.

PAULOVICH.

India: La democratización del poder atómico

Por GIOVANNI SPINELLI
(SERVICIO ESPECIAL DE INTER PRESS SERVICE).

ROMA, MAYO 21 (INTER PRESS SERVICE).- La detonación de la primera bomba atómica hindú, no sorprendió a los expertos que conocían la existencia de un amplio programa para desarrollar artefactos atómicos, nucleares, y cohetería de mediano alcance.

A comienzos de 1970 bajo la dirección del economista M.S. Swamu, se elaboró el plan que habría de insumir mil millones de dólares, para lograr esos objetivos al cabo de un lustro, por otro lado ya en 1967, el Ministro de Relaciones Exteriores de la India, que asistió a la Conferencia de Desarme de Ginebra, declaró: "hemos renunciado a crear un arsenal atómico, pero si bajo las presiones de acontecimientos independientes de nuestra voluntad nos vemos obligados a hacerlo, pienso que sería posible obtenerlo en un lapso relativamente breve".

"Los acontecimientos independientes de la voluntad de la India" a los que se refería el Ministro, eran básicamente las tensiones que tradicionalmente conmovieron las fronteras con Pakistan y el conflicto con China, que en 1962 infligió una dura y fulminante derrota militar al ejército hindú.

Por otro lado Indira Gandhi, en 1970 inmediatamente después del lanzamiento de la nueva política de Kissinger, de pluralidad de centros de poder, y nueva formulación para el Asia, decidió un aceleramiento Intento destinado a llenar el "vacío de poder" que previsiblemente se habría de crear en el sudeste asiático. En esa fecha se decidió la fabricación de la primera bomba atómica

Las grandes interrogantes que se plantean los analistas se refieren a la forma en que el nacimiento de la nueva potencia atómica incidirá en la reordenación de las relaciones de fuerza de Asia. En ese sentido cuentan poco las declaraciones de Indira Gandhi sobre el objetivo pacífico de las investigaciones futuras de la India en materias atómica y la decisión de aplicar los explosivos nucleares básicamente en la creación de infraestructuras para el regadío de extensas regiones, abrumadas por la sequía y el hambre. Lo que cuenta para los observadores, es que India prometió tener la bomba atómica en menos de cinco años y lo logró y ya nadie duda de que pondrá a punto los dispositivos termonucleares en un lapso breve.

Así visto, el problema se transforma esencialmente en una cuestión militar, que interesa a sus más importantes vecinos, Pakistán y China, virtuales aliados contra India a las superpotencias. la URSS y EE.UU, entre las cuales el gobierno de Nueva Delhi ha efectuado una hábil política de acercamiento y equilibrio.

Tanto China, que guarda silencio sobre el nuevo hecho como Pakistán que condenó la detonación, como una violación flagrante de los acuerdos internacionales (que India no firmó) imponen en consecuencia una revisión minuciosa de la estrategia hindú con respecto a Asia Central. Se tiene la convicción de que el gobierno de Karachi (Pakistan) se verá impulsado a acentuar vigorosamente las alianzas con las naciones musulmanas como única garantía para neutralizar de algún modo la creciente fuerza hindú.

Pero las mayores preocupaciones son para las superpotencias, que, a partir de este momento, saben con certeza que la India no será pieza fácil para mover, de acuerdo a los dictados de la "coexistencia pacífica". Por el contrario existe la convicción de que habrá que tomar en serio la decisión de Indira Gandhi de "llenar el vacío de poder" en el centro y sudeste asiático. Por esa vía se insinúa la afirmación de una política de perfil definido que irremediablemente está destinada a levantar las banderas del "tercer mundismo" y el rechazo a la división del mundo en bloques militares.

Por esta vía, se abre insospechadamente, por primera vez en la historia, la posibilidad de un acercamiento un diálogo al menos, entre India y China, sobre la base de la resistencia común a un nuevo reparto del planeta en áreas de influencia. Este sería tal vez el resultado más importante de la bomba atómica hindú.

Los analistas esperan información técnica complementaria sobre la experiencia hindú que, por otro lado el gobierno de Nueva Delhi parece poco dispuesto a entregar, para hacer una evaluación justa de las perspectivas de desarrollo nuclear futuro.

Las escasas noticias sólo indican que presumiblemente el campo experimental estuvo ubicado en el desierto de Thar, próximo a Pakistán y que el artefacto se alimentó con plutonio, según la técnica francesa.

Inició actividades en Tarija sucursal del Banco Potosí S.A.

RIJA, 21 (PRESEN- El Banco de Potosí S.A., naugurada oficial tuvo l 15 de abril pasado, con encia del Presidente de la ica, General Hugo Suárez, inició sus ac- es financieras en esta abriendo al servicio sus modernas y cén- nstalaciones.

esta oportunidad el Pre- el Departamento Roger nos Ruiz, el Alcalde pal My. Otto Lopez y el Rector de la Uni- d Lic. Jaime Antonio anos, destacaron la dencia que revestía el la importancia del es- miento de una nueva bancaria privada en los programas de desarrollo económico y social que se llevan a cabo en este Departamento.

Jaime Buitrago, Presidente del Directorio del Banco de Potosí S.A., puso énfasis en el apoyo que brindará la Agencia recientemente creada a la actividad económica del Sud del país, en parte saliente de su discurso dijo: "Las condiciones para el desarrollo tarijeño se están dando, los conductores de su política regional de progreso, actúan con cariño y verdadera visión, pragmáticos y acertados están sentando las bases requeridas y es así como se perfilan Villa Montes y sus alrededores, como grandes productores de oleaginosas, alentados por la fábrica de aceites que requerirá 50.000 hectáreas para abastecerla. El proyecto algodonero de la Universidad, cuya desmotadora podrá fácilmente incentivar el cultivo de más de 12.000 hectáreas de algodón, la industria, la agricultura y la ganadería en general, son los fragmentos de luz que alumbrará el el merecido progreso tarijeño, lo hemos vislumbrado y es por eso que aquí estamos traemos además el abrazo fraternal del pueblo potosino, una parte de su esfuerzo que es este Banco para coadyuvar con fe y con cariño en esta grandiosa tarea". Finalizó diciendo: "Permítaseme ofrecer la apertura de esta Institución bancaria como un modesto aporte de cariño a Tarija en su Cuarto Centenario, porque este es el Banco de los Tarijeños".

En representación del Departamento de Fiscalización del Banco Central de Bolivia, arribó con este motivo el Lic. Milton Pan, quien destacó la importancia de los departamentos australes de Bolivia y puso de relieve las labores hasta ahora cumplidas por la novel institución de crédito que acaba de crear una Agencia en esta ciudad.

AUTORIZACION.- Milton Paz, en representación del Banco Central de Bolivia, entrega al Presidente del Banco Potosí S.A., Jaime Buitrago, el documento que autoriza el funcionamiento de la Sucursal en la ciudad de Tarija.

MORE.- El desborde de las aguas del Río Yapacaní inundó parte de la región por donde se ruye el ferrocarril a Mamoré, ocasionando perjuicios que podrán ser solucionados en un po aproximado de dos meses.

Concluyó rehabilitación de cerámica roja en Trinidad

TRINIDAD, 21 (PRESENCIA).- Después de cinco meses de inactividad y haber sufrido deterioros considerables, ha comenzado la producción de materiales de la cerámica roja que inició su actividad el pasado año.

Los artículos han demostrado ser de excelente calidad por lo mismo han tenido mucha demanda, de tal manera que la producción está comprometida por uno o dos meses más. Pero lo que ha movido a reflexion es que ha tenido quebrantos económicos, producidos por el alza de algunos productos para la fabricación que dejaron los precios de venta por debajo del costo de producción, arrojando una pérdida que sobrepasa los $b. 500.000, sin contar las obligaciones que se deben por pagos anticipados de materiales.

El nuevo gerente, después de haber realizado la reparación correspondiente para conseguir el funcionamiento, está efectuando nuevos cálculos para los precios que pueden llegar a más de cien por ciento del valor anterior, hecho que ha causado alarma entre los constructores y que viene a influir enormemente en los planes de vivienda que se ejecutan.

Aunque todavía no ha sido considerado el aumento, hay la certeza de que este no será menos del doble del anterior precio, porque de lo contrario seguiría sufriendo las pérdidas de la gestión pasada por falta de cálculos y reajustes.

El Lic. Gerardo Mercado ha explicado que la Fábrica es rentable y que su objetivo es prestarle toda la seguridad como para que pueda mantenerse como algo que produzca ciertos dividendos, que estén dentro de lo legal, para ofrecer una permanente cantidad que llegue a cubrir una parte de la ya marcada exigencia de material y para las obras que tiene programadas el gobierno, como el Puente de Pompeya, Palacio de Comunidaciones, enladrillado de las calles y otras.

El trabajo de tres hornos más, que estaban por terminarse y que han sido arruinados por la inundación, tendrá un costo de $b. 39.000, según el contratista de la obra, Angel Ríos Cejas, quien estima su entrega para el mes de julio.

Además, se tiene por ejecutar la construcción del muro de contención y levantamiento de terraplén, a fin de evitar posteriores daños si se presenta una subida de aguas como la de este año.

Con seis hornos, se piensa que la producción podría cubrir gran parte de la demanda y la renta subiría, pero ahora se presenta la falta de materia prima, que tendrá que ser adquirida y aunque se diga que no, ha de influir en el costo del producto.

Despierta interés en Trinidad un curso de bibliotecología

TRINIDAD, 21 (PRESENCIA).- Italo Mettini, director a.i. del Centro Portales de Cochabamba y Director de la Biblioteca Nacional del Nordeste, en el Chaco Argentino y Director de Bibliotecología en la misma Universidad, está dictando un cursillo de su especialidad, organizado por el centro cultural de la ciudad del valle y que ha sido auspiciado por la Casa de estudios superiores del Beni y la Asociación de Bibliotecas de Bolivia.

Ha estado varias veces en nuestro país, al que ha servido realizando estudios para planificar el desarrollo de las bibliotecas escolares, según un programa aprobado por UNESCO y el gobierno boliviano en 1970, que al decir de él ha quedado sólo entre los papeles o los archivos.

"Bolivia", dijo Mettini, es uno de los pocos y de los primeros países que ha dictado una legislación para las bibliotecas, donde una clasificación y catalogación que siempre se ha impuesto en el manejo de libros, de los que han habido muy buenos en este país. Realmente es buena su organización primera y por ello cuenta con un valiosísimo material de reserva, prosiguió, puesto que es parte del tesoso y de la historia de la nación, donde se destaca con perfiles nítidos Potosí, ciudad que ha llamado tanto la atención de la América y el mundo, y uno de los lugares donde se han escrito los hitos más destacados de la vida americana".

La entidad organizadora pretende la realización de los recursos humanos que tanta falta hacen en los institutos de difusión cultural. Se sabe que hay una escuela en la Universidad paceña, pero que ésta, después de haber superado algunas materias elementales, no ha podido prosperar por la falta de elementos técnicos para dar continuidad a la promoción de sus alumnos. Esto ha llevado a la formulación de un programa trienal de Portales, que abarca cursos introductorios como el que se realiza en la actualidad, curso audiovisual y el de actualización, con seminarios y mesas redondas.

Este primero, tendrá una duración de 6 días; el siguiente, de dos meses, con exposición de diapositivos, charlas grabadas en cintas magnetofónicas y examen de fin de curso. Lo expresado por Mettini, en sus primeros contactos con los alumnos, fue de esclarecimiento de los propósitos y de los fundamentos del cursillo, habiendo hecho hincapié en el servicio que reportará para toda entidad que cuente con un estante de libros y que esté al alcance del pueblo para la creación del hábito de la lectura pública, que parece haberse estancado y cuya canalización es el mejor aporte a la formación cultural del ciudadano.

Las apreciaciones del instructor han causado estupenda impresión, según manifestara un alumno de los variados que se han inscrito.

ORURO:

Renovaron directiva residentes potosinos

ORURO, 21 (PRESENCIA).- La Asociación de Residentes Potosinos "10 de Noviembre", que agrupa a varios centenares de oriundos de la Villa Imperial, últimamente estuvo efectuando activa labor, tanto de índole cultural como social, en servicio de Potosí y también de esta tierra orureña.

La semana pasada renovó su Directorio, para la gestión 1974-75, con el siguiente personal: Presidente, Mario Vidaurre; Vicepresidente, Luis Inarra Avila; Secretario General, Juan Bravo; Secretario de Hacienda, Marcelino Avilés, pro-Secretaria, Emma Sandoval de Bustos; Secretario de Cultura, Ricardo Cortéz; Pro-Secretaria, María Luisa de Goytia; Secretario de Prensa y Propaganda, Victor Garrón, de Beneficencia, Ruth Zuleta de Hinojosa; Vocales: Donato Delgadillo y Esther de Zuna.

Preparan primer congreso nacional de veterinarios

TA CRUZ, 21 NCIA(.- La falta de una ción científica en la n de la medicina ve-, principalmente en el ganadero, está em- a causar ciertos dese- s que van desde la falta as hasta la escasez de l especializado. La medios para superar s será uno de los ob- del primer Congreso l de Médicos rios, que se realizará en ad.

octor Carlos Barrero, e de la Asociación de rios del Oriente, que el encuentro, en ión para dentro de ses, coincidirá con un está siendo patrocinado nismos internacionales ales, a realizarse en ad.

ero manifestó que se ha ecesidad de convocar a ... de esta naturaleza, rgencia que existe en l ejercicio, de la pro- ante la propagación a más asentada del o.

e otros puntos, se a creación del Colegio dicos Veterinarios. la política de sanidad y ón animal, principalmente en la ganadería. Revisión de la actuación de los médicos veterinarios en la administración pública.

La asociación regional que actualmente cuenta con 60 afiliados por carecer de medios económicos para auspiciar por si sola este congreso ha tenido que buscar la ocasión de reunir a veterinarios de todo el país en un curso que cuenta con la cooperación del gobierno y los organismos internacionales, principalmente la FAO "difícilmente hubiéramos podido hacerlo en forma aislada" indicó a PRESENCIA el doctor Barrero, también catedrático de la Facultad de Veterinaria y director del Hospital Animal.

Indicó que de acuerdo a los objetivos de creación del Instituto Nacional de Biología Animal debería estar produciendo las suficientes vacunas contra la rabia, bracelosis y aftosa, males que están afectando actualmente determinadas zonas ganaderas. Aseguró que existe una tremenda escasez de vacunas.

Consultado sobre la campaña que el Ministerio de Agropecuaria proyecta poner en marcha con carácter nacional, manifestó que se tropieza con un gran problema: la falta de material humano especializado y capacitado para atender las exigencias de dicha campaña, medios de movilización y otras condiciones Sin embargo, reconoció la urgente necesidad de combatir los brotes que se han presentado antes de su propagación.

Barrero es partidario de que las Universidades y el Estado, a través del Ministerio de Educación, traten de interesar a los estudiantes a inclinarse por la medicina veterinaria.

ASOCIACION DE CONTADORES DE LA PAZ

ALMUERZO DE CAMARADERIA

El Directorio de la Asociación de Contadores, invita a sus colegas asociados y sus familiares al almuerzo de camaradería a realizarse el día sábado 25 del presente a horas 12:00 en el Club Social del Maestro, Av. 6 de Agosto Nº 2264, como homenaje al "Día del Contador".

Las adhesiones se reciben en la Secretaría de la Institución, Colombia Nº 172.

LLEGO PESCADO MERLUZA
DE LA COSTA PERUANA
SIN ESCAMAS LISTO PARA COCINARLO
VENTAS
GALERIAS "YAL"
Colón 470
CARNICERIA ESPAÑOLA
Federico Zuazo 1560
SUPERMERCADO "MAS"
Calacoto Calle 10
MERCADO CAMACHO
Puesto 154

EYE-GENE

EYE-GENE

Gotas para los ojos

ACLARA
ALIVIA
REFRESCA

Adquiéralo en su farmacia preferida

ELECTROBOMBAS
TRIFASICAS Y MONOFASICAS
Hidrostal

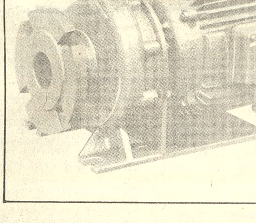

Justo para:
MINERIA
EDIFICIOS
TALLERES
VIVIENDAS
INDUSTRIAS

Ventas Servicio Repuestos
Gundlach S.A. REYES ORTIZ 73
CASILLA 1415 - LA PAZ

CONVOCATORIA

Oriental de Seguros S.A. cita, a la blea general ordinaria de accionistas a zarse en sus oficinas de Santa Cruz de erra, ubicadas en la calle Bolívar Nº l día jueves 30 de mayo del presente a horas 18.oo, bajo el siguiente orden ía:

Lectura y aprobación del acta de la blea anterior.

Lectura y aprobación del balance ge- l al 31-XII-73

Distribución de utilidades.

EL DIRECTORIO

a Cruz, mayo de 1974

UNIVERSIDAD BOLIVIANA

NIVERSIDAD MAYOR DE SAN ANDRES

FACULTAD DE CIENCIAS SOCIALES

RVICIO NACIONAL DE DESARROLLO URBANO

CONFERENCIA

R.R.P.P. Nº 093/74

Facultad de Ciencias Jurídicas, Económicas y es de la Universidad Mayor de "San Andrés" y el io Nacional de Desarrollo Urbano (SENAD), Ins- n de Fomento Municipal, invitan a la conferencia tará el DR. CARLOS M. MORAN, de la Universi- ternacional de San Diego (California - EE.UU. de , con proyección de películas ilustrativas sobre el

"EL DERECHO MUNICIPAL"

drá lugar el día jueves 23 del mes en curso, a horas (6 y 30 p. m.), en el Paraninfo Universitario.

La Paz, Mayo de 1974

RLOS SERRATE REICH
O
forme:
NZALO ROMERO PRINGLE
TARIO GRAL. DE LA UMSA.

TAMENTO DE RELACIONES PUBLICAS

AVILA PUBLICIDAD

NALGUITAS
FRESCAS
con
Lander

y también aceite de bebé
alivia la irritación y sequedad
causado por los pañales

loción de bebé
para refrescar y suavizar
el cutis delicado de los bebés

EMPRESA NACIONAL DE ELECTRICIDAD S.A.

SUBESTACIONES

Invitación a Ofertas

E-1658

La Empresa Nacional de Electricidad S.A., ha obtenido de la Asociación Internacional de Fomento, filial del Banco Mundial, un crédito para ejecutar varios proyectos entre los cuales se encuentra la ampliación y construcción de Subestaciones.

En consecuencia, la Empresa Nacional de Electricidad, invita a las firmas establecidas en los países miembros del Banco Mundial y Suiza, a presentar ofertas "Llave en mano", para el suministro, transporte, montaje y pruebas de recepción de las diferentes subestaciones.

Los documentos de Licitación Nº E-1658, correspondiente a esta convocatoria, pueden ser obtenidos de:

EMPRESA NACIONAL DE ELECTRICIDAD S.A.
Avenida 14 de Enero Nº 4574
Cochabamba - Bolivia.

o en la:

EMPRESA NACIONAL DE ELECTRICIDAD S.A.
Avenida 16 de Julio "Edificio Avenida" 8º Piso
La Paz - Bolivia

contra el pago de $b. 1.500.--.

El plazo de presentación de ofertas será hasta el día 20 de Agosto de 1974, Hrs. 16:00 en las oficinas de ENDE en Cochabamba, Avenida 14 de Enero Nº 4574.

La propuesta se adjudicará al proponente, cuya oferta hubiera sido calificada como la más ventajosa.

Cochabamba Mayo 17, 1974.

Frelimo negociará paz en Mozambique

LOURENCO MARQUES, 21 (AP).- El Ministro portugués de Ultramar, Antonio de Almeida Santos, opinó hoy que los insurgentes del Frelimo negociarán la paz en este territorio del este africano, donde combaten por la independencia desde hace diez años.

Dijo en conferencia de prensa: "No considero posible que el Frelimo se niegue a negociar y poner fin a la guerra... me niego a aceptar que no lo haga".

Santos recorre Angola y Mozambique. Por la forma en que eludió ciertas preguntas, parece que no ha hecho contacto directo con los dirigentes del Frelimo (Frente de Liberación de Mozambique) en Dar Es Salam. Dijo que se ha entrevistado con simpatizantes del movimiento en Mozambique, pero no con miembros de la organización.

Santos dijo que el nuevo gobierno portugués no se opone a la independencia de las colonias en Africa si eso desean estas.

Futuro de Francia en manos de Valery Giscard D' Estaing

PARIS, MAYO 21 (AFP).- El futuro inmediato de Francia dependerá de la voluntad del presidente electo Valery Giscard D'Estaing, y del márgen de maniobra que le dejen las fuerzas conservadoras que lo eligieron, para realizar una amplia apertura social en dirección de la otra gran fuerza que emergió de la elección: La Media Francia de izquierdas.

Tal es lo que se desprende claramente de los análisis de los especialistas y editorialistas políticos, dos días después de la elección a la presidencia de la república por la mínima diferencia (menos del 51 por ciento de los votos) del candidato liberal de la Francia conservadora.

Pues la formidable parada de esta elección, según aparece a la luz ahora que se han serenado las pasiones de la campaña, es que ha habido dos vencedores: Valery Giscard D'Estaing, el Presidente más jóven y del que se cree podría ser uno de los más capaces de la historia republicana de Francia y la izquierda francesa, mas fuerte y unida que nunca y que se quedó en el umbral de la victoria.

Es un fenómeno capital del que tiene plena conciencia la mayoría ganadora el pasado domingo, según se observa por las declaraciones de sus responsables políticos. Y es también consciente - aunque trata de minimizarlo o lo niegue para la galería - de que las generaciones electorales más jóvenes y la mayoría de la población trabajadora (70 por ciento de los obreros, según todos los sondeos) votaron por Francois Mitterrand.

Sería simplificar injustamente por parte de la izquierda el pretender que todo el mundo del trabajo y de la juventud está de su lado y que solamente votaron por Giscard los capitalistas, los ancianos y los aristócratas. No el análisis del electorado giscardiano revela que también hay en el banco ganador obreros, jovenes, más de la mitad de los agricultores, empleados y altos funcionarios.

Confiscaron edición del diario La Nación

MONTEVIDEO, 21 (AP).- El matutino argentino "La Nación" fue confiscado hoy por la policía por contener informaciones no confirmadas sobre presunto malestar militar.

Fuentes allegadas a los distribuidores confirmaron que la policía se incautó de la edición, es la tercera vez que "La Nación" es incautada en las últimas dos semanas.

Los otros periódicos argentinos circularon normalmente en esta capital.

"La Nación" informa sobre la base de despachos de agencias noticiosas sobre una presunta tensa situación en esferas militares y del gobierno del presidente Juan M. Borbaberry.

Hoy en la historia

Hoy es miércoles 22 de mayo, día número 142 de 1974. Restan 223 para terminar el año.

EN UN DIA COMO HOY DE:

1542 - El Emperador Carlos I ordena "que se mande remediar las crueldades que se hacen en Las Indias contra los indios, porque de ello será Dios muy servido, y Las Indias se conservaran y no se despoblarán, como se van despoblando."

1813 - Nace en Leipzig el genial músico Ricardo Wagner.

1833 - Se dicta en Chile la constitución nacional.

1859 - En Edimburgo nace Arthur Conan Doyle, médico y novelista, creador del famoso personaje Sherlock Holmes.

1885 - En Paris fallece el poeta Victor Hugo.

1896 - El gobierno español rechaza la intervención de estados Unidos, que se ofreció como mediador para poner fin a la guerra de Cuba.

1919 - Hija de inmigrantes españoles nace en La Pampa Argentina Eva Duarte Ibarguren, más tarde esposa del Coronel Juan Perón, que ascendió a la presidencia de su país. Poco antes de morir rechazó su candidatura vicepresidencial.

1939 - En Berlín Adolfo Hitler y Benito Mussolini firman el "pacto de sangre, que después se llamó "pacto de acero", que constituye una alianza política y militar entre Alemania e Italia.

1972 - El presidente Nixon llega a Moscú para entrevistarse con los dirigentes soviéticos.

CUMPLE AÑOS HOY: Laurence Oliver, actor británico (67).

PENSAMIENTO DEL DIA.- En boca cerrada no entran moscas (proverbio anónimo).

Protestantes intensificaron presión en Irlanda del Norte

BELFAST, 21 (AP).- Militantes protestantes intensificaron hoy su presión en Irlanda del Norte, rechazaron intentos para que pudieran fin a su huelga de una semana y dispararon contra la policía que trató de desmantelar sus barricadas callejeras.

El reforzado ejército británico adoptó una actitud moderada durante los incidentes de la jornada, pero la situación presagiaba un posible enfrentamiento sangriento. La mayoría de los trabajadores católicos optaron por la seguridad de sus hogares.

Bandas de activistas protestantes recorrieron las calles armados con garrotes, mientras otros derribaban árboles y postes públicos para reforzar las barricadas que paralizan el tránsito en los caminos de acceso a la ciudad.

En Londres, el Primer Ministro Harold Wilson anunció a la cámara de los comunes que la campaña protestante era un retroceso a las guerras religiosas del siglo XVII.

Una marcha encabezada por el principal dirigente sindical británico Len Murray, destinada a romper la huelga protestante, fracasó estrepitosamente.

Murray al frente de otros 150 gremialistas, fue atacado por un grupo de furiosas mujeres que atravesó un cordón de seguridad.

Los extremistas protestantes arrojaron huevos y tomates contra los manifestantes. Murray, secretario general del poderoso Congreso de Sindicatos Británicos, fue golpeado y escupido.

Rodeado por soldados y policías, Murray condujo a los manifestantes al enorme astillero Harland And Wolff, pero eran pocos para poner en marcha la planta.

Mientras enfrentaban rostros sombríos detrás de los portones, una mujer amenazó "Te dispararemos por la espalda cuando vengas a casa esta noche".

Una segunda marcha se dirigió hacia el estado industrial de Castlereach en los suburbios orientales de la ciudad, pero menos de cien personas se incorporaron y pronto fueron superadas en número por manifestantes hostiles.

Los líderes sindicales, que esperaban que millares de trabajadores desafiasen a los militantes, se vieron frustrados cuando los protestantes recalcitrantes intensificaron dominio en la Provincia.

La huelga fue declara para protestar por las medi británicas que los protestan temen que conduzca a eventual unión con la católi República Irlandesa.

El transporte público se paralizado, gran parte Irlanda del Norte carece energía y la industria e inactiva.

Ocho extremistas serán puestos en libertad a cambio de Sossi

GENOVA, ITALIA, MAYO 21 (AFP).- Luego de la decisión de ayer de la corte de apelaciones local de liberar a ocho extremistas contra la liberación del magistrado Mario Sossi secuestrado el 18 de abril por las brigadas rojas, las autoridades esperaban hoy un contacto con dicho grupo.

La decisión de la corte fue condenada unánimemente por todos los medios políticos.

Las brigadas rojas lanzaron el sábado un ultimatum que explicaba el lunes a media noche, según el cual Sossi sería ejecutado si ocho miembros del grupo izquierdista "22 de Octubre" no eran liberados y enviados a Argelia, Cuba o Corea del Norte.

La corte de apelaciones acordó ayer lunes la libertad provicional a los ocho militantes contra quienes Sossi actuó como fiscal durante un proceso por secuestro, asesinato y as hace algunas semanas.

La corte precisó que puesta en libertad provisiona estos militantes dependía de garantías de las brigadas ro sobre la liberación del ma trado.

Actualmente se esp conocer las modalidades de operación de liberación, en cual probablemente tervendría como intermedia un sacerdote, según propuesta hecha por el P Paulo Sexto en una respues un llamado de la esposa Sossi.

Después del ultimatum, brigadas rojas no se m festaron y salvo declaraciones de un camior que señaló ayer a la policía había visto un coche ab donado en la carretera con hombre parecido a Sossi, nin otro dato fue anunciado.

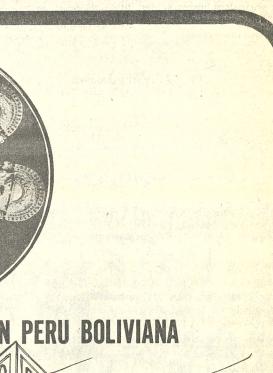

CONFERENCIA DE PRENSA.- Los Angeles, 21 (AP).- Lo padres de Patricia Hearst durante una conferencia de prens La señora Hearst dijo que confía en que su hija Patricia s entregue a las autoridades y regrese a casa. (Radiofoto A especial para PRESENCIA).

Proyecto de ley antimonopolios lleva al congreso el gobierno de Venezuela

CARACAS, 21 (INTER PRESS SERVICE).- El Poder Ejecutivo Nacional anunció formalmente que llevará al congreso un proyecto de ley contra monopolios y por la defensa del consumidor, con el objeto de atacar las deformaciones más agudas que se han ido generando en el proceso capitalista nacional.

"Frente a la existencia de convenios de cartel - dice el fundamento del proyecto - y otras formas monopolísticas que acapara la concentración del poder y la propiedad económica en pocas manos y crea situaciones inaceptables en el control privado de los precios, el poder ejecutivo nacional ha preparado el siguiente proyecto de ley que será introducido al congreso para su consideración, análisis y aprobación.

Agrega el fundamento que la constitución venezolana prohibe expresamente la constitución de carteles, pero indica que hasta el presente no se ha legislado sobre la materia.

Al analizar la estructura económica nacional, el proyecto señala que el desarrollo de la industria economica nacional durante los últimos 15 años ha ido acompañando en oportunidades de tendencias hacia la indebida concentración del poder y la propiedad de las actividades productivas.

Estas tendencias se fueron constituyendo en poderosos factores negativos para el desarrollo general, al permitir la subsistencia de industrias ineficientes que también impiden la incorporación de nuevos sectores a la actividad productiva.

"La protección que se ha brindado a la industria nacional - agrega - con el objeto de fortalecer su crecimiento, no ha sido usada siempre de acuerdo con los intereses nacionales", debido a la falta de controles adecuados".

¡ COMO SIEMPRE !
PARA
EL DIA DE LA MADRE
REGALAMOS
UN FINO PRESENTE
POR LA COMPRA DE:
Cafetera Automática
Electrolux
Consulte detalles en:
HANSA Ltda.
LA FIRMA BOLIVIANA DE SU CONFIANZA
CON MAS DE 25 AÑOS AL SERVICIO DEL PAIS
DEPARTAMENTO MERCADERIAS Tel. 50878 - YANACOCHA 434 - MERCADO
Sucursales: Cochabamba, Oruro, Potosí, Santa Cruz, Sucre, Tarija, Tupiza y Villazón

ASFALTO SOLIDO
PAPEL ASFALTICO GRUESO
PAPEL ASFALTICO DELGADO
F. D. LUCAS y CIA.
(BOLIVIA) S.A.
Yanacocha 587
28 Años de Servicio

S. A. M. A. P. A.
Prórroga de Convocatoria 5/74
TUBERIA Y ACCESORIOS DE POLICLORURO DE VINILO (P.V.C.)
Atendiendo a varias solicitudes, se prorroga el término de presentación de propuestas para la licitación 5/74, hasta las 18 horas del día miércoles 3 de julio del presente año.
Los pliegos de especificaciones y la información que se requiera podrán ser recogidos en nuestro edificio central, calle Potosí, 8o piso, edificio Tobía, previo pago de $b. 50.--.
La Paz, 20 de mayo de 1974
LA GERENCIA

EN EL DIA DE LA MADRE
¡BRINDEMOS!
con cristalería francesa
D'ARQUES
30 12127 VENDANGES
GRAN SURTIDO DE CRISTALES FINOS
• CRISTAL DE ROCA
• VIDRIO TEMPERADO PIREX ARCOPAL
• VIDRIO ENDURECIDO ARCOROC
VENTAS: EN DISTRIBUIDORA National LTDA.
Ayacucho No. 326 Yanacocha No. 434 Loayza No. 247
Edif. Esperanza Av. Mariscal Sta. Cruz

UNA REALIDAD DE LA INTEGRACION PERU BOLIVIANA
EXPO PERU 74
EXPO PERU 74
II EXPOSICION DE PRODUCTOS PERUANOS
Centro Comercial San Miguel - Calle 21 Calacoto
23 de Mayo - 2 de Junio
15 a 21 horas
ENTRADA LIBRE

...gocian en Venezuela nacionalización ...e compañías explotadoras de hierro

...ACAS, 21 (AP).- El go... ...unció hoy que se están ...do la nacionalización ...s compañías es... ...enses explotadoras del ... se proyecta crear ...s mixtas para la futura ...alización mundial de ...ral.

...residente Carlos Andrés ...staló hoy el Consejo ...co Nacional encargado ...near la política ...na en esa materia y ...presó que las com... ...nixtas que se crearán ...predominio de capital nacional y estarán encuadradas dentro de los acuerdos del Mercado Subregional Andino.

Es propósito irrenunciable de tomar en nuestras manos la explotación de nuestros recursos naturales", dijo hoy el Presidente Pérez durante la ceremonia de juramentación del Consejo Siderúrgico Nacional.

Tres semanas antes Pérez anunció que la multimillonaria industria del hierro sería nacionalizada y se anticiparía la reversión de las concesiones que comienzan a expirar en el año 2.000.

Pérez manifestó hoy que el gobierno adelanta negociaciones con las compañías extranjeras que tienen las concesiones y están explotando el hierro para que estas pasen al estado en tiempo más breve después de que sea aprobado por el Congreso la ley que reserva al estado la explotación del hierro.

La industria del hierro en Venezuela está controlada por la Orinoco Mining Company, una subsidiaria de la U.S. Steel y la Iron Mines Company de Venezuela, subsidiaria de la Bethlehem Steel, como la anterior de los Estados Unidos.

Pérez dijo que en los últimos 24 años se habían extraido 300 millones de toneladas de hierro de las cuales sólo un nueve por ciento fueron procesadas en Venezuela.

Entre los argumentos dados para la nacionalización de la industria del hierro mencionó que en casi un cuarto de siglo de explotación de ese mineral el país sólo ha recibido aproximadamente 1.300 millones de dólares lo que representa un promedio de 4.20 dólares por tonelada.

Pero mencionó que al mismo tiempo el valor de las importaciones de hierro procesado le ha costado al país cinco veces más del exportado en bruto.

Venezuela produce un promedio mensual de 2.2 millones de toneladas de hierro. En 1973 las exportaciones llegaron a 23.1 millones de toneladas métricas de las cuales más de 13 millones fueron vendidas a los Estados Unidos.

Perez explicó hoy que actualmente en Venezuela sólo se produce menos de la mitad del acero que se requiere para el mercado nacional y que es necesario que cambie esa situación.

También resaltó que la explotación 'será unicamente para el estado" aunque dijo que para el desarrollo de la industria se requerirá la creación de empresas mixtas y multinacionales pero siempre "con predominio del capital venezolano".

Técnicos latinoamericanos terminaron curso en Italia

...A 21 (IPS).- Se realizó ...ón en el Instituto Italo... ...ericano para despedir a ...ntenar de técnicos, de ...s los países de América ...que completaron el ... especialización que ... Instituto de Recons... ...Industrial de Italia.

... el contingente anual ...os, que asciende a unos ...s latinoamericanos ...an habitualmente una ...ón elevada: 42 por ...e año. Participan una ...riada de profesiones, ...das con el desarrollo ...o y su planificación.

... el Instituto Italo - ...ericano, hizo uso de la ... el vice secretario ...de dicho organismo, el ... Brook, quien reseñó ...dades del IILA en el ...tural. Habló también ...s funcionarios del IRI, ...rmó que para dicha ...n los cursos que or... ...'no constituyen un ...cto de docencia, sino ...mente un intercambio ...riencias, en el que ...nos tanto como ense...

...estudiantes del curso, ...ados individualmente ... Press Service, mostraron satisfacción por los resultados de su experiencia italiana.

El balance es desigual de acuerdo a las profesiones y los países de origen, -como es lógico. Algunos hubieran preferido una profundización mayor, especialmente en los recorridos por empresas industriales italianas, otros, que el énfasis fuera puesto sobre la dinámica global. Todos ellos aceptan que dada la heterogeneidad del grupo, el curso se desarrolla de la mejor manera posible.

Los entrevistados aprovecharon para exponer una "propuesta constructiva", de acuerdo con su propia experiencia. Consiste en avisar el becado con una mayor anticipación (dos o tres meses) la aceptación de su solicitud, y en organizar en este período, a través de IILA, cursos de idioma italiano en los países de origen. Si bien las partes teóricas del curso se traducen en forma simultánea, no sucede lo mismo (probablemente no es posible hacerlo) en las visitas a establecimientos en los que un conocimiento mínimamente sólido del idioma posibilita un mejor aprovechamiento.

PROPAGANDA DEL ESL.- Los Angeles, 21 (AP).- La policía exhibió propaganda del Ejercito Simbionés de Liberación. Carteles, fotografías y planos fueron presentados a los periodistas. (Radiofoto AP especial para PRESENCIA).

Gran Bretaña canceló acuerdo para venta de armas a Chile

LONDRES, 21 (AP).- El Primer Ministro Harold Wilson anunció hoy la cancelación de dos acuerdos para la venta de armamento bélico a Chile y Sudáfrica.

Dijo a la Cámara de Comunes que la reparación y el reemplazo de los motores aéreos Rolls-Royce para los aviones británicos Hunter, vendidos a Chile será terminada en tres meses.

Añadió que será anulada la licencia de exportación para un helicóptero Westland Wasp para Sudáfrica.

El helicóptero, en las etapas finales de sus pruebas de vuelo, era el último de una serie de siete comprados por la marina sudafricana. Los otros ya han sido entregados.

Colombia anunció el retiro de su embajador en Santiago

BOGOTA, 21 (AP).- Colombia anunció hoy que ha retirado a su embajador en Santiago de Chile, debido a que la sede diplomática se ha convertido "simbólicamente en un lugar de reclusión" para cuatro asilados políticos.

Al propio tiempo el Canciller Alfredo Vasquez Carrizosa informó en una conferencia de prensa que Colombia "por motivos de la exclusiva reserva del gobierno ha negado el agreement para el nuevo embajador de Chile en Colombia, pues considera que no es la persona adecuada para el cargo".

Se supo que Chile deseaba acreditar en Colombia como embajador a un General de la policía.

A pesar de estas diferencias, Vasquez Carrizosa dijo que "no hay tensión ni amenaza de ruptura de relaciones con Chile". Afirmó que las relaciones continuarán normalmente y que un encargado de negocios estará al frente de la embajada colombiana.

Solo hay una diferencia de carácter jurídico sobre varios casos de asilo que han sido ventilados amistosamente", explicó el Ministro a los periodistas.

Pero fue categórico al afirmar que "Chile no ha dado cumplimiento a las convenciones internacionales sobre asilo diplomático" y que "Colombia exige respeto integral por el derecho de asilo".

En una declaración que leyó ante los periodistas, el Canciller expuso los siguientes puntos del problema con Chile.

- Respecto a Chile y a todos los países, Colombia mantiene los principios de no intervención en asuntos internos de otras naciones y del pluralismo ideológico como base de la cooperación entre todos los pueblos.

- Los incidentes relatados en la prensa a la salida de varios asilados que recibieron maltratos en el aeropuerto de Santiago "no constituyeron una agresión al embajador Juan B. Fernandez.

Colombia rechaza la posición chilena sobre el salvoconducto diferido. Recordó el Canciller que la Conferencia de juristas americanos reunida en Santiago en 1969 sentó como dostrina la facultad del estado asilante de calificar la condición del perseguido político y la necesidad de que los salvoconductos se otorguen 30 días después de calificado el asilo.

La Cancillería estima que no hay en la embajada las condiciones necesarias para que un funcionario de la altísima categoría del embajador pueda desempeñar así sus funciones.

Temen en Chile una ola de terrorismo

NUEVA YORK, 21 (AP).- El gobierno militar chileno teme que en su país estalle una ola terrorista de izquierda similar a la que ha afectado a la Argentina, reveló hoy aquí un alto exdiplomático y jurista norteamericano.

El ex-Subsecretario de Estado para asuntos interamericanos, Covey T. Oliver, declaró hoy aquí que este temor que tienen los militares chilenos es la razón fundamental de la "continuada detención, a altas horas de la noche, de centenares de personas en Chile".

Oliver, que también fue embajador en Colombia en 1964-66, formó parte de la comisión internacional de tres juristas que visitó Chile en abril pasado, para examinar la cuestión de los derechos humanos.

Sanciones para colaborador de Richard Nixon

WASHINGTON, 21 (AP).- Je... Stuart Magruder, admit... que perdió su "compás ét... fue sentenciado hoy a ... condena de por lo menos ... meses por el papel ... desempeñó en el escándalo de Watergate.

Magruder, que ocupó ... segunda posición en la campa... para re-elegir al Preside... Nixon. dijo así al juez que ... sentenció: "Mi ambición ... cureció mi mente."

El juez distrital John J. Siri... le impuso sentencia de 10 meses a cuatro años de encarcela... miento. Sirica dijo ... recomendará que Madruder se... enviado a la cárcel Federal ... Allenwood, Pennsylvania ... está a sólo ocho kilómetros de ... zona de Washington y la espo... y cuatro hijos de Magruder pue... den visitarlo.

Madruger, ex- asistente d... Presidente durante año y medi... antes de ser llevado a ... comisión de re-elección en ma... de 1971. se había declarad... culpable el 16 de agosto d... conspiración para intercepta... comunicaciones, obstruir ... justicia y defraudar a los Esta... dos Unidos.

La acusación llevaba u... sentencia máxima de cinco añ... de cárcel y 10,000 dólares ... multa.

EDIFICIO FLORIDA
ASAMBLEA GENERAL EXTRAORDINARIA

Se convoca a Asamblea General Extraordinaria a los Copropietarios del Edificio FLORIDA el día Jueves 23 de Mayo del presente año a hrs. 18 en las oficinas de SOCONAL LTDA., calle Colón 282 - 5º piso.

Se ruega puntual asistencia. En el caso de no haber quorum reglamentario, la Asamblea se realizará indefectiblemente el mismo día a hrs. 19 con el número de asistentes, debiendo sus resoluciones ser acatadas por todos los Copropietarios.

La Paz, Mayo de 1974

ASOCIACION COPROPIETARIOS EDIFICIO FLORIDA

SOCONAL LTDA

para mamá
B.V.D.®
ROPA INTERIOR

UNIVERSIDAD BOLIVIANA

UNIVERSIDAD MAYOR DE SAN ANDRES

R.R.P.P. Nº 099/74.

COMUNICADO

Se comunica a los señores egresados ... el Acto de Colación de Grados a ...izarse el día Viernes 24 del presente, ...sido postergado hasta el día viernes 7 ... Junio del año en curso.

La Paz, 21 de Mayo de 1974.

Pedro Crespo Gastelú
...FE DEL DPTO. DE TITULOS DE LA ...MSA.

...PARTAMENTO DE RELACIONES ...BLICAS

AVISO

R.R. P.P. Nº 098/74

La Dirección de Bienestar de la Universidad Mayor de San Andrés, comunica que pese a los actos de anarquía suscitados por elementos extremistas en nuestra superior casa de estudios, los comedores y demás servicios de esta División están funcionando normalmente en favor de todos los univesitarios a quienes se debe.

La Paz, 21 de Mayo de 1974

Dr. José Luis Gutiérrez S.
DIRECTOR DE LA DIVISION DE BIENESTAR

DEPARTAMENTO DE RELACIONES PUBLICAS

EN PLENO CORAZON DE LA CIUDAD

SOCONAL CONSTRUYE PARA UD.

Edificio "HERRMANN"

PLAZA VENEZUELA

Ultimas oficinas en venta

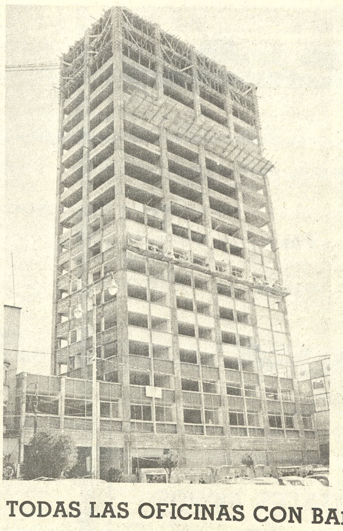

5 años de facilidades de pago

TODAS LAS OFICINAS CON BAÑO PRIVADO
BIEN ILUMINADAS
VENTANAS DE ALUMINIO
TRES ASCENSORES ELECTRONICOS DE GRAN VELOCIDAD

PLAZO DE ENTREGA 12 MESES

Informaciones en: SOCONAL

CALLE COLON 282 - 5º PISO
TELEFONOS: 22186 - 53242

Santiago de Chile

Actos cívico-militares reemplazaron a la tradicional apertura del congreso

SANTIAGO DE CHILE, 21 (AP).- Diversos actos cívicos - militares reemplazaron hoy la tradicional apertura del Congreso chileno en el aniversario de una fecha histórica.

Los cuatro miembros de la Junta Militar de Gobierno asistieron a ceremonias paralelas en Santiago y Valparaíso, a 140 kilómetros de la capital, en homenaje a Arturo Prat, héroe chileno muerto en la batalla naval contra el Perú hace 95 años.

La fecha, desde entonces, marcó la apertura oficial de las sesiones anuales del Congreso, con un mensaje del Presidente de la nación para informar sobre el estado administrativo económico y político del país.

Hace exactamente un año, el entonces Presidente Salvador Allende pronunció su tercer y último mensaje de estado al país en el último de un mandatario chileno en 160 años de historia parlamentaria, ante un Congreso.

Las fuerzas armadas que derrocaron a Allende el 11 de septiembre pasado clausuraron indefinidamente las actividades parlamentarias y políticas.

El tradicional mensaje del 21 de mayo fue dirigido este año al país por el general Augusto Pinochet, Presidente de la junta que sucedió a Allende, el 11 de marzo pasado al cumplir seis meses de su ascenso al poder, en una ceremonia en la casa provisional de gobierno.

El General Pinochet concurrió hoy a un solemne Tedeum oficiado en la catedral de Santiago por el Vicario General castrense, Monseñor Francisco Gilmore, quién tiene el rango de General de Brigada.

Todas las ciudades del país fueron embanderadas y las actividades públicas quedaron suspendidas. Por primera vez desde el derrocamiento y muerte de Allende fuerzas militares desfilaron por las calles de la capital con cuatro batallones con sus equipos de guerra.

Monseñor Gilmore , en su sermón en el tedeum, justificó el movimiento militar que derrocó a Allende. Dijo que ese gobierno "pretendió imponer nuevas fórmulas para la convivencia humana, prescindiendo de la doctrina de Cristo" Agregó que el pueblo de Chile no pudo entenderse entonces entre sí y "vivimos días de angustia", nos dividimos y nació el odio, la venganza, el engaño, la calumnia, el crimen y la tempestad que nos llevaba al caos".

Agregó, sin embargo, que hoy debe buscarse la reconciliación de todos los chilenos a través de la generosidad "y el reconocimiento de nuestros propios errores".

HERIDO.- Saigón, 21 (AP).- Soldado survietnamita ayuda a su compañero herido, víctima de la lucha con las tropas comunistas en Fu Giao, 56 kilómetros al norte de Saigón. (Radiofoto AP especial para PRESENCIA).

Kissinger continúa negociaciones con dirigentes árabes e israelíes

JERUSALEN, 21 (AP).- El Secretario Norteamericano de Estado Henry Kissinger viajó hoy a Damasco después de otra rueda de negociaciones en Israel y un ministro del gobierno dijo que quedan por delante "discusiones complejas y prolongadas" antes de que pueda acordarse un acto de paz en el frente sirio.

El Ministro de Información Shimon Peres dijo que la línea de tregua sugerida por Kissinger y prácticamente aceptada por Israel y Siria sería "columna vertebral" de cualquier acuerdo de repliegue, por este tendría que incluir "centenares de detalles". Muchos quedan por aclarar, agregó, pero pronosticó que podría llegarse a un acuerdo antes del fin de semana.

Kissinger y sus asesores iban a regresar aquí esta noche. El Secretario de Estado piensa viajar a diario hasta el viernes entre Jerusalén y Damasco y regresar a Washington el fin de semana próximo, haya o no para entonces acuerdo de desligamiento.

Kissinger pasó esta mañana 75 minutos negociando con los israelíes y se dirigió después al aeropuerto, portador de numerosas respuestas israelíes, a las condiciones de tregua del Presidente sirio Hafez Assad. Tanto Kissinger como los diplomáticos al tanto de las negociaciones se negaron a comentar estas.

Peres no quiso dar detalles geográficos de la propuesta línea de tregua y solo mencionó que "comienza en el Monte Hermón y llega a la parte sur de las alturas del Golán".

Casi todos los combates de los últimos 70 días se han concentrado en el Monte Hermón, desde el que se domina todo el frente sirio. En la parte sur de las alturas del Golán, en territorio sirio ocupado, los israelíes han construido unas 18 colonias agrícolas desde 1967.

Régimen militar brasileño inició diálogo con Portugal

BRASILIA, 21 (AP).- El conservador régimen militar del Brasil ha iniciado un nuevo diálogo con el gobierno reformista de Portugal, a pesar de las amplias diferencias ideológicas que darán lugar probablemente a nuevas campañas en pro de una liberalización interna aquí, según observadores diplomáticos.

Los observadores concluyeron esto tras conocerse el comunicado oficial que anunció que los depuestos dirigentes portugueses, Marcello Caetano y Américo Thomaz, habían recibido asilo político en Brasil y llegado ayer a este país.

"Lo más importante no son los personajes afectados, sino que se trata de la primera solicitud hecha al Brasil por el nuevo gobierno portugués", dijo una fuente oficial.

Aunque Brasil es ex - colonia portuguesa y ha mantenido lazos tradicionalmente estrechos con Lisboa, no se sabe hasta qué punto el nuevo gobierno del General Antonio de Spínola desee identificarse con un régimen del que bastante lo separa ideologicamente.

El gobierno brasileño es duro y autoritario pero a pesar de ello, menos conservador que el caído régimen portugués. Pero tras el golpe en Portugal, Brasil se encuentra ahora buscamente colocado a la derecha de aquel y afronta una serie de interrogantes y problemas difíciles.

La principal interrogante es: "¿Qué harán los brasileños cuando los portugueses comiencen a preguntarles acerca de cambios en su país?".

Brasil ha procurado siempre disociarse de la política africana en el antiguo régimen portugués y sigue esperanzado en jugar un papel importante en la solución a la cuestión colonial Portuguesa, pero según algunos observadores, la "cruzada" brasileña en Africa concluyó con el golpe.

Por otra parte, diplomáticos informados consideran que la política general africana de Brasil no será afectada por el exilio aquí de Caetano y Thomaz. Esta ha consistido en un discreto llamado en pro de la autodeterminación, sin llegar a respaldar abiertamente a los movimientos rebeldes.

Los diplomáticos consideran que esto podría tener repercusiones negativas aquí, que el actual régimen no está dispuesto a afrontar.

La incertidumbre brasileña ante las relaciones con el nuevo gobierno portugués quedó revelada bastante claramente con una orden de los censores federales. El Departamento de Policía Federal, considerando aparentemente que el asilo de los derrocados dirigentes podría ser interpretado como actitud de simpatía ante el viejo orden, prohibió inicialmente a los diarios que publicasen esta noticia.

El Ministerio del Exterior envió posteriormente un boletín a los diarios con el anuncio, anulando por tanto esa orden

Interés brasileño por explotar el azufre de Chile

SANTIAGO DE CHILE, 21 (INTER PRESS SERVICE).- Dos expertos brasileños que visitan la norteña provincia de Antofagasta han manifestado que su país tiene gran interés por el azufre que produce la zona y por yacimientos no explotados, puntualizando que su misión es conocer en el terreno factibilidades de explotación del producto, probablemente mediante sociedades mixtas.

Presidente Pérez sigue las huellas de Rafael Caldera

ROMA, 21 (AP).- En una nota fechada en Caracas el enviado especial del diario conservador de Roma "Il Giornale D'Italia" dice que el nuevo Presidente de Venezuela, Carlos Andrés Pérez, está siguiendo todas las líneas programáticas de su predecesor, Rafael Caldera.

Giancarlo Zanfrognini describe con tintas un tanto negras el panorama de pobreza de la Caracas de los "ranchitos" o barracas. Expresa, "nos disgusta tener que decirlo, el único que adoptó el bisturí para hacer reventar las pústulas del país fue el vituperado Perez Jiménez.

Zanfrognini dice que la labor de los "bulldozers" mandados por el ex dictador para aniquilar los ranchitos "no es mérito suficiente para salvar la cara de un déspota como Perez Jiménez que robó con descaro y a manos llenas.

El cronista señala que, al menos por el momento, la política de Carlos Andres Pérez parece concentrarse en "palabras, solo palabras y nacionalizaciones, es substancialmente, la política programática del ex inquilino de Miraflores".

Estiman necesario revisar las relaciones de EE.UU. con Cuba

WASHINGTON, 21 (AP).- El Senado aprobó hoy sin debate una resolución que expresa el "sentir del Congreso" de que ha llegado el momento de revisar las relaciones de Estados Unidos con Cuba.

La resolución fue incluida en una ley que autoriza determinados gastos del Departamento de Estado y operaciones de la Agencia de Información de Estados Unidos, USIA.

La medida fue aprobada mediante voto oral.

La demanda, que fue presentada por el senador Jacob Javits y aprobada por 12 votos contra o en el comité de relaciones exteriores, no llega a pedir el fin del embargo a Cuba o el restablecimiento de relaciones diplomáticas con ese país.

Está redactada en términos vagos para evitar el rechazo de los senadores más conservadores, dijeron asesores de Javits.

Pese a ello, su aprobación demuestra la creciente insatisfacción en el Senado con la continuación de la hostilidad cubano-norteamericana.

Tomando en cuenta "la tradicional amistad" entre los dos países, la declaración dice que "es el sentir del Congreso que ha llegado el momento de que el Presidente y el Congreso revisen la política de Estados Unidos hacia Cuba y de desarrollar y formular una nueva política hacia Cuba".

La decisión no obliga al Presidente Nixon.

La revisión de la política tomaría en cuenta también si acaso Cuba es una amenaza para la seguridad de las américas y "las aspiraciones de los pueblos de las américas con respecto a la autodeterminación y los derechos humanos individuales".

La resolución pasa ahora a la Cámara de Representantes, donde también está pendiente de estudio otra propuesta, mucho más fuerte.

Tanto la propuesta de Javits como la de la Cámara de Representantes fueron presentadas dentro de la semana en que el Departamento de Estado anunció el levantamiento de la prohibición de venta a Cuba de automóviles y camiones fabricados por empresas subsidiarias en Argentina de compañías automotrices norteamericanas.

El Departamento de Estado insistió en que la aprobación de la venta fue una "excepción" al embargo a Cuba, y que no debe interpretarse como un debilitamiento de su política anti-Cuba.

Incremento de salario real en la Argentina

BUENOS AIRES, 21 (INTER PRESS SERVICE).- El salario real de los trabajadores durante 1974, aumentaría en un 5.5. % según informó la Fundación de Investigaciones económicas Latinoamericanas (FIEL).

La entidad empresarial señaló que el plan trienal de gobierno incluye una mayor participación de los asalariados en la distribución del producto bruto durante 1974, que pasará del 43 al 44 por ciento, como se preve en el plan un crecimiento del producto bruto del orden del 7 % el organismo empresarial concluye que el ingreso global de los asalariados aumentaría en un 9.5%

De acuerdo con otra meta del plan, el número de asalariados ocupados aumentará en un 3.8%. De ocurrir así, el salario real de cada obrero y empleado crecerá en un 5.5. %

TOFIS Y CHOCOLATES ROWNTREE

27 MAYO día de la MADRE

Mackintosh's "tan dulces como mamá"

DISTRIBUYE GRACE

LONGINES

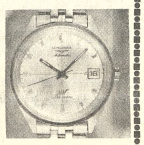

Cronometrador de los Juegos Olímpicos de Munich

Distribuidores en Trinidad:

Alcides Alpire Durán.

MOTEL "SAN ANTONIO"

Ofrece comodidad y fina atención en la jungla yungueña

Reservaciones Telf. 41809. Ed. Avenida 1er. Piso. Of. 7 y 8 Av. 16 de Julio 1490.

ECONOMISTA

Necesitamos para auditoría y análisis financiero, trabajo intensivo en Cochabamba y La Paz. Enviar "curriculum vitae" detallado a Casilla 977, La Paz, con pretensiones de sueldo.

INGENIERO ELECTRICISTA

La Compañía Boliviana de Energía Eléctrica S.A. Bolivian Power Co. Ltd. precisa los servicios de un joven Ingeniero Electricista, con alguna experiencia en electrónica. Favor dirigirse por carta a la casilla No. 353 personalmente a la Superintendencia de Personal en Plaza Venezuela.

REPRESENTANTE

Industria del interior busca representante dinámico en La Paz, a tiempo parcial, para trámites bancarios y compras material de ferretería. Debe tener teléfono, si posible oficina céntrica, y amplias referencias.

Escribir describiendo en detalle antecedentes y actual actividad a Casilla 382, La Paz.

VENDO LOCAL

En galería comercial moderna 21 m2 apropiado para oficina o tienda. Edificio Asbun nuevo Yanacocha 300 planta baja Nº 7 referencias teléfonos 62433 - 52923.

COMPRAMOS MAQUINAS

Deseamos comprar molinos de martillo u otro tipo, motores eléctricos medianos, mezcladora de alimentos, caldero de vapor, quemador, tanques de fierro o cisterna, reductores de velocidad, etc.

Ofrecer con precio a Casilla 977, La Paz.

ACIDO CLORHIDRICO
ACIDO NITRICO
SULFURO DE SODIO
CARBONATO DE SODIO

Liquidamos a precios sin competencia. Casilla 7108. Tel. 61212.

★ ALTA SELECTIVIDAD
★ MAYOR SENSIBILIDAD
★ GRAN CALIDAD TONAL
★ FUNCIONAMIENTO ECONOMICO
★ ATRACTIVOS MODELOS Y COLORES

PEQUEÑOS RADIOS PORTATILES

National una banda

★ MERECEN TODA SU ATENCION

VENTAS EN LAS DISTRIBUIDORAS DE TODO EL PAIS.

CAJA NACIONAL DE SEGURIDAD SOCIAL

AVISO DE REMATE

El Dr. Guillermo Asturizaga Rada Juez 6to. de Partido en lo Civil de la Capital.

HACE SABER: al público en general, que en el juicio coactivo seguido por: Caja Nacional de Seguridad Social contra MARIO MEAVE ANGULO, sobre cobro de dinero se ha dispuesto el remate en subasta pública de un inmueble situado en la calle Independencia N° 183 de esta ciudad sobre la base de la nota de cargo de $b. 140.416.05.-- habiéndose señalado para este efecto el día 4 de junio de 1974 a horas 16 y 30.

Los interesados en dicho remate pueden concurrir el día y hora señalados a la Tribuna de Remates del Palacio de Justicia, previo empoce del 5% en Secretaría.

La Paz, Mayo de 1974.

POR ORDEN DEL SEÑOR JUEZ

Fdo. M. Oscar Gutiérrez Ibietta
Secretario del Juzgado 6to. de Partido en lo Civil

DEPTO. NAL. DE RELACIONES PUBLICAS.

¡COMO SIEMPRE! PARA EL DIA DE LA MADRE

REGALAMOS UN FINO PRESENTE

Vajilla tipo "BAVARIA" Consulte detalles en:

HANSA Ltda. LA FIRMA BOLIVIANA DE 30 CONFIANZA CON MAS DE 65 AÑOS AL SERVICIO DEL PAIS

DEPARTAMENTO MERCADERIAS Tel. 50878 - YANACOCHA esq. MERCADO

Sucursales: Cochabamba, Oruro, Potosí, Santa Cruz, Sucre, Tarija, Tupiza y Villazón

Comibol se propone superar récords de producción minera

La Corporación Minera de olivia se propone "romper" on todos los records de producción en sus distritos de explotación de materias primas, ara que el país logre aprovechar al máximo las exelentes cotizaciones que rigen ara la mayoría de los minerales en el mercado internacional.

La decisión fue adoptada durante la última reunión de gerentes de las empresas mineras estatales, dependientes de Comibol.

La "inyección" de 24 millones de dólares, lograda por la Comibol de las fuentes financieras europeas, permitirá la expansión de las explotaciones mineras y del área de producción.

Entre los objetivos señalados está el logro de un notable repunte de la producción del estaño, de modo que las minas dependientes de Comibol totalicen al final del año una explotación superior a las 22 mil toneladas finas de ese mineral.

Los gerentes de los distintos distritos de producción estatal, recibieron con beneplácito la explicación del Gerente General, Jesús Vía Solíz, acerca de los planes de expansión que tiene ya previstos la empresa.

En el distrito de Caracoles se pondrá próximamente en ejecución un amplio plan de explotación intensiva de minerales de estaño, lo mismo que en otras minas.

Otro de los propósitos fijados para los próximos meses, es la diversificación de las explotaciones mineras, especialmente de aquellas materias primas que, como el antimonio, tienen cotizaciones elevadas.

Ayer, a tiempo de finalizar la reunión de gerentes, el Gral. Jesús Vía exhortó a los responsables de cada una de las empresas dependientes de Comibol, ha colocar a esta institución entre las que realicen el mayor aporte para la economía nacional.

El Gral. Vía recordó durante la reunión de gerentes, que la minería sigue siendo el principal puntal de la economía boliviana.

Con acto cívico, Escuela Técnica Naval celebró VIII aniversario

La Escuela Técnica Naval Miguel Grau" celebró ayer su ctavo aniversario de fundación on un acto cívico realizado en el atio de la Fuerza Naval Boliviana. La ceremonia fue realzaa con la presencia de los jefes y ficiales de la Fuerza, así como e los integrantes de la Misión aval Argentina y profesores. a Escuela Técnica Naval Miguel Grau" está dirigida por Cap. Nav. DAEM José Vargas alenzuela y el Jefe de Estudios s el Tte. Nav. Freddy Menacho. ctualmente la Escuela cuenta on 18 alumnos y su misión undamental es impartir insrucción a los suboficiales, ases en los campos de técnicas e administración y conducción e personal.

La escuela cuenta con proesores extranjeros que son ficiales y suboficiales de la isión Naval Argentina, proesores nacionales, oficiales, uboficiales y civiles; imparte nstrucción en las esecialidades de máquinas naales, electricidad, omunicaciones, inteligencia, fantería de marina y adinistración. Los cursos que se ctan se relacionan con marias de administración de maerial; control de averías, reglaentación, servicio naval a ordo, conducción de personal, anidad, álgebra, historia milir, capitanías de puerto, eografía militar y armamento. os estudios se complementan on viajes de práctica al interior el país y, a fin de curso, un rucero en aguas argentinas a ordo de un buque de la Armada e ese país.

Al egresar de este curso, los lumnos pasan a integrarse a s distritos navales y capitanías e puerto, cooperando al esarrollo de la Fuerza Naval oliviana.

CEREMONIA

El acto cívico se inició con el mno nacional a cargo de la anda de música del Regimiento gavi. Luego se procedió a la ctura de la orden del día con la esignación de abanderado y coltas. El Tte. Nav. Freddy enacho Jefe de Estudios de la Escuela, hizo una explicación de los objetivos y alcances de esta escuela militar para la formación de suboficiales y sargentos.

La ceremonia finalizó con un discurso del Cap. Nav. DAEM Gutemberg Barroso Hurtado, Jefe de Estado Mayor de la Fuerza Naval. Dijo que la Fuerza Naval Boliviana desde su fundación no ha descuidado en ningún momento la preparación de personal, creando escuelas para todos los niveles navales. Manifestó que, merced a la cooperación que prestan las Armadas de los países vecinos, los alumnos están preparados para desempeñarse en cualquier función que se les asigne.

El Cap. Barroso Hurtado concluyó exhortando a los alumnos a superarse en sus estudios para el engrandecimiento de la Fuerza Naval, de la Patria y cooperar al país en el desarrollo nacional.

CEREMONIA CIVICO-MILITAR.- El Cap. de Nav. DAEM. Gutemberg Barroso Hurtado, Jefe de Estado Mayor de la Fuerza Naval Boliviana pronuncia su discurso, durante el acto cívico realizado ayer, conmemorando el octavo aniversario de la Escuela Técnica "Naval "Miguel Grau".

Banzer y Geisel

(Viene de la página 1)

que en Cochabamba, será declarado Húésped Ilustre de a ciudad.

Banzer y Geisel, con sus respectivas esposas y ministros de ambos países, se embarcarán a las 15 horas en Cochabamba para dirigirse a Santa Cruz, donde el visitante permanecerá dos horas antes de retornar a su país. En el aeropuerto de El Trompillo, el Colegio Militar de Aviación "Germán Busch" y tropas de a Octava División rendirán honores militares al presidente brasileño, quien, igual que en Cochabamba, pasará revista a los efectivos miliares.

A las 17 horas, el Presidente Geisel y su comitiva deslegarán de tierra boliviana, de etorno al Brasil.

Llega material rodante para rehabilitación de los FF.CC.

El Jefe del Departamento de Coordinación de Inversiones de la Empresa Nacional de Ferrocarriles, Ing. Eduardo Antelo, en declaraciones formuladas a PRESENCIA, anunció que el próximo viernes 24 del presente llegará a la ciudad de Santa Cruz la primera partida de 25 vagones procedentes del Brasil, destinados a la rehabilitación de los ferrocarriles.

Antelo indicó que el resto del material rodante adquirido en el Brasil, un total de 100 vagones y 100 góndolas, ya han sido embarcados desde Sao Pablo y se encuentran rumbo a la capital oriental y se estima que llegarán hasta fines del próximo mes de junio.

Las 100 góndolas y los 100 vagones, fueron adjudicados y adquiridos de la Fábrica Nacional de Vagones del Brasil, con el crédito de 8.000.000 de dólares que el Banco Mundial otorgó a la Empresa Nacional de Ferrocarriles para iniciar la primera fase del Plan de Inversiones elaborado por la firma consultora francesa "Sofrerail".

El Ing. Antelo informó que a la recepción de la primera partida de este material rodante, han sido invitados el Ministro de Transportes y Comunicaciones, Ambrosio García Rivera, de Finanzas, el Presidente del Banco Central de Bolivia y otras autoridades.

Señaló que el resto del material adjudicado a fábricas argentinas, alemanas, inglesas y norteamericanas, se encuentra en los puertos del Pacífico y listo para su transporte a nuestro país. Indicó que el equipo de soldadura de vía adjudicado a una empresa argentina ya se encuentra en los almacenes de ENFE.

Finalmente, reiteró que todo el material comprendido en la primera fase del Plan de Inversiones para la rehabilitación de los ferrocarriles, en el cual se ha invertido la suma de 8.000.000 de dólares, otorgados por el Banco Mundial, estarán en el país hasta fines del próximo mes de junio.

Universidad Mayor de San Andrés

COMUNICADO

El Rectorado de la Universidad Mayor de San Andrés, en consulta con el Consejo de Decanos, hace saber al cuerpo docente, a los estudiantes y al personal administrativo de la Universidad que en vista del clima de agitación extremista en el país, se declara receso de actividades, a partir del día miércoles 22 del presente y hasta nuevo aviso.

La Paz, 21 de mayo de 1974

Dr. Gonzalo Sánchez de L.
VICE-RECTOR

Dr. Mario Aguilar Zenteno
RECTOR

COMUNICADO DEL CUERPO DE DECANOS DE LA UNIVERSIDAD MAYOR DE "SAN ANDRES"

PRIMERO Ante la renuncia irrevocable al cargo de Rector de la Universidad Mayor de "San Andrés", presentada por el Dr. Luis Felipe Hartman, el Honorable Consejo Universitario, en cumplimiento del Art. 39 de la Ley Fundamental de la Universidad Boliviana, posesionó en el mismo instante de la renuncia del Dr. Hartmann en este alto cargo, al vice-Rector Dr. Mario Aguilar Zenteno.

SEGUNDO. El Consejo de Educación Superior, respetando la autonomía universitaria y las normas legales establecidas por la Ley Fundamental de la Universidad Boliviana, ratificó esa decisión del máximo organismo de "San Andrés", al haber repuesto en su cargo al Dr. Aguilar Zenteno, y designó al Dr. Gonzalo Sánchez de Loría, en el cargo de vice-Rector.

TERCERO: El Consejo de Decanos, conjuntamente con el Rector y el vice-Rector, como organismo universitario, declara que los docentes, como empleados administrativos y universitarios, conscientes, nada tienen que ver con la confabulación que existe en contra del Supremo Gobierno y los sagrados intereses del país. Lamenta, si, que en dicha confabulación se hallen comprometidos algunos estudiantes extremistas, alentados por agitadores extraños a la Universidad.

La Paz, 21 de Mayo de 1974.

Fdo. Dr. Teodosio Imaña, Decano de Humanidades y Ciencias de la Educación; Ing. Hugo Zárate, Director del Politécnico; Arq. Hugo Almaraz, Decano de Arquitectura; Ing. Rolando Sahonero, Decano de Tecnología; Dr. Vidal Bothelo, Decano de Ciencias de la Salud; Lic. Eliana de Eyzaguirre, Decano de Ciencias Sociales; Lic. Luis Crespo, Decano de Ciencias Puras y Naturales.

MUNICIPALIDAD Y DESARROLLO.- La Mesa Redonda que encara el tema "Municipio y Desarrollo", organizada con auspicios de SENDU y la Alcaldía de La Paz, aprobó ayer una conclusión en sentido de pedir al gobierno que dicte una disposición para mantener estable al funcionario municipal, a fin de sustraerlo de las viarazas políticas o de cambio de autoridades. Se indicó que el empleado municipal se tecnifica en su función, por experiencia o por estudios que realiza, algunas veces en calidad de becario, y que el Estado incurre en gastos irrecuperables cuando el funcionario no goza de estabilidad. Otros temas como planificación, urbanización en áreas rurales y migraciones campesinas, fueron también abordados. Hoy se clausurará la Mesa Redonda con la aprobación de conclusiones.

Federación de Mineros declara su oposición a convenios con Brasil

La Federación Sindical de Trabajadores Mineros de Bolivia, cumpliendo con la línea y el mandato expreso de su Congreso de Potosí, acerca de los acuerdos y convenios que se suscriben con el Brasil declara lo que sigue:

PRIMERO.- La clase trabajadora, las organizaciones universitarias y profesionales y las instituciones cívicas y políticas del país, han venido expresando su profunda preocupación patriótica ante la firma del convenio fundamental del gas boliviano al Brasil, preocupación que no es sino expresión del justificado temor que tiene la mayoria popular ante los peligros irreversibles que entraña para nuestra soberanía e independencia la sujeción de las posibilidades de nuestro propio desarrollo al crecimiento industrial y las avasalladoras pretenciones geopolíticas de un vecino que, históricamente ha sido expansionista y anexionista.

SEGUNDO.- Las escuetas y fragmentarias informaciones dadas por los personeros del gobierno a algunas entidades sobre los alcances de tal convenio, sin la existencia de una libre y amplia discusión nacional, están mezcladas de hipótesis y promesas que nos hacen recordar los justificativos que, en el pasado, permitieron la enajenación del guano y del salitre en el Litoral y de la goma en el Acre. Desgraciadamente, las masas productoras y laboriosas del país hemos sido privadas del derecho de conocer exhaustivamente lo que nos conviene en un aspecto tan delicado y riesgoso de nuestra existencia como patria organizada.

TERCERO.- Las informaciones oficiales afirman que se ha comprometido la venta de 240'000.000 de piés cúbicos diarios de gas durante los próximos 20 años, venta que se halla unida a la creación de un "polo de desarrollo" en el sudeste, basado en la explotación del hierro del Mutún. Lo que se discute en las tratativas es si el precio inicial de referencia debe ser de $us. 0,65 por millar de piés cúbicos como plantea el Brasil o $us. 0,20 más sobre dicho precio, como sostienen los comisionados bolivianos, además de un anticipo de $us. 10 millones para estudios de prefactibilidad del referido complejo industrial. Sin embargo, el problema real de la venta del gas, no está en el precio mismo.

CUARTO.- No se necesita mucho espíritu previsor para sacar las conclusiones pertinentes sobre las consecuencias que tal convenio tendrá para Bolivia. Por el tiempo de dos décadas nuestro país tendrá amarrado su poder de decisión, en cuanto a la disponibilidad del gas, al país vecino, claramente identificado por su agresivo expansionismo y su geopolítica imperialista o subimperialista, puesto que, en el continente, son conocidos los planes de la Escuela Superior de Guerra de las Fuerzas Armadas Brasileñas y el "Plan Poncho Verde", denunciado por la prensa venezolana.

QUINTO.- Según las líneas maestras acordadas, gran parte si no la totalidad de los capitales, la tecnología y el mercado para el "polo de desarrollo" vendrán del Brasil, lo cual configura un monopolio secante de dominación sobre nuestro país, traducido en la paralela supeditación económica y política de Bolivia, hecho con el que ningún patriota, verasmente nacionalista, puede estar de acuerdo. Los volúmenes de producción de hierro y de aceros no planos que se prevén, no desmienten la acusación pública que de lo que se trata es de frenar nuestro desarrollo industrial autónomo mediante una miniserurgica, con plantas de cemento y fertilizantes anexos, de tal manera que nuestra producción ferrosiderúrgica sólo rasguñaría el inmenso potencial del yacimiento ferrífero más grande del mundo, en circunstancias en que se amplía el déficit mundial de ese tipo de materias y productos.

SEXTO.- Por el volumen y el tiempo de venta del gas de Bolivia al Brasil, es evidente que se corre el riesgo de producir el agotamiento de nuestras reservas gasíferas, reduciendo a extremos de insuficiencia vital el futuro desarrollo industrial independiente de nuestro país. Los responsables del gobierno han mencionado cifras sobre la reposición periódica de reservas como si se tratara de recursos perpétuamente renovables. Lo malo y lo poco serio de esas estimaciones es que tales reservas son supuestas, ya que se refieren a "previsiones racionales sobre inversiones y descubrimientos" y aunque estos deseados e inciertos "descubrimientos" se hicieran realidad, hay que pensar que las reservas no son inagotables.

SEPTIMO.- Nuestra "Tesis Económica Social" del Congreso Minero de Potosí dice: "Pero hay otro hecho más grave. Los planes metal-mecánicos de Bolivia, base de la creación de nuestra industria pesada y de una verdadera independencia económica, se cruzan con iguales planes del Brasil. En otras palabras, en el momento en el que el Brasil cuente con el gas boliviano, nuestro país debe despedirse definitivamente de todo proceso de industrialización propia, por cuanto que la producción brasileña será tan descomunal, en economía de escala, que Bolivia jamás podrá alcanzar los mercados competitivos de los productos metal-mecánicos brasileños. Cualquier producción nuestra de esta naturaleza sería liquidada, en el mercado latinoamericano, por su similar del Brasil, ya que, dada su baratura y calidad, nos desbancaría rápida e inexorablemente". En consecuencia, la venta del gas como materia prima, en volúmenes que comprometen todas nuestras reservas conocidas frena nuestra industrialización y potenciación no condicionada por terceros países.

OCTAVO.- Las autoridades gubernamentales han establecido claramente que el mercado único o, por lo menos, predominante de los productos del "polo de desarrollo" del sudeste será el Brasil, lo que viene a confirmar que dicho polo está siendo proyectado en función de las necesidades brasileñas, con lo que se sientan los cimientos de fuerzas centrífugas económicas y políticas favorables a la concepción de "fronteras móviles" y posibilitando la aparición de peligros que pueden hacer zozobrar la soberanía y la integridad territorial de Bolivia. Un "polo económico" en un confín despoblado y sujeto a los intereses de un estado vecino, sin ligazón fuerte e indestructible a la economía boliviana, no es, ciertamente, ninguna garantía para el futuro, que lo vemos más bien negro.

NOVENO.- Toda vez que los trabajadores nos hemos movilizado en defensa de los recursos naturales, se nos atribuye el desempeñar el papel de "perro del hortelano", como si quisiéramos que dichos recursos sigan durmiendo. La clase obrera, por principio, es la más consecuente propugnadora del avance económico, de la transformación de estructuras y del progreso social. Lo que si propugnamos es el aprovechamiento de nuestro patrimonio natural dentro de las fronteras nacionales, con una equilibrada distribución e integración entre todos los departamentos y zonas de Bolivia, mediante el monopolio estatal de la siderurgia, la petroquímica y la metal-mecánica, en forma absolutamente independiente del imperialismo y del subimperialismo, aprovechando las posibilidades de financiamiento y tecnología que hay en distintas partes del mundo, incluso en los países socialistas, y utilizando a fondo las posibilidades del mercado andino y del mercado internacional. Queremos un fuerte desarrollo equilibrado, rompiendo los lazos de la dependencia y sin comprometer los destinos del país a los consorcios transnacionales. En esta época de surgimiento, con personalidad propia, de los países del tercer mundo o subdesarrollado, las materias primas deben ser un escudo de nuestra soberanía, un arma del progreso y un lazo de unión de los productores para la implementación de la felicidad de las vastas capas de nuestros pueblos, que tienen el derecho de salir de la miseria, el analfabetismo y la opresión.

La Paz, 21 de mayo de 1974.

p. FEDERACION SINDICAL DE TRABAJADORES MINEROS DE BOLIVIA.

Víctor López A., SECRETARIO GENERAL; Oscar Salas Moya, SECRETARIO RELACIONES; Arturo Crespo E., SECRETARIO DE HACIENDA; Dionicio Coca M., SECRETARIO CONFLICTOS; Marcelino Tola T., SECRETARIO CONFLICTOS; Irineo Pimentel R., SECRETARIO ORGANIZACION; Raúl Abastoflor T., SECRETARIO COOP. VVDA. MINERA; Ladislao Vera L., SECRETARIO COOP. VVDA. MINERA; Fermín Flores P., SECRETARIO DE CULTURA; Luis Machicado R., SECRETARIO RADIODIFUSION; Alberto Jara Daza, SECRETARIO SEG. INDUSTRIAL; Justo Pérez G., SECRETARIO LEGISL. SOCIAL; Cecilio Soliz P., SECRETARIO PRENS. PROPAG.; Humberto Ochoa V., SECRETARIO PRENS. PROPAG.; Sinforoso Cabrera R., SECRETARIO VINC. SINDICAL; Jorge Durán Peña, SECRETARIO VINC. SINDICAL; Gordiano Pérez V., SECRETARIO COOP. MINERAS; Andrés Villegas F., SECRETARIO ASIST. SOCIAL; Raúl Zabalaga M., STRIO. RELAC. INTERNALES; Eleodoro Pérez, SECRETARIO COOP. MINERAS; Mario Cortes C., SECRETARIO PERMANENTE; Nicasio Choque D., SECRETARIO REG. INTERNO..

Sello.- Federación Sindical de Trabajadores Mineros de Bolivia- Fun. 11-VI-44 F.S.T.M.B.- P.J.R.S. 28019.- SC/jo.

Inaugurarán urbanización campesina de Waya Pacha y represa de Muyu Loma

La primera urbanización campesina del país será inaugurada en el curso de los próximos días en la comunidad de Waya Pacha y la represa de Muyu Loma, que permitirá la incorporación de 500 hectáreas a la agricultura. Ambas obras que se encuentran en el Departamento de Cochabamba, fueron ejecutadas por el Servicio Nacional de Desarrollo de la Comunidad, con una inversión superior a los dos millones de pesos bolivianos.

Para la inauguración de estas obras se ha invitado al Presidente Banzer, ministros de estado y autoridades departamentales.

La primera urbanización campesina de Waya Pacha, se encuentra en la Provincia Carrasco, cuenta con todos los servicios asistenciales que presta el gobierno, tales como sistema de aguas potables, energía eléctrica, escuela, colegio, mercado y otros edificios para las autoridades regionales. En relación a la vivienda propia, se conoce que cada campesino contará con una casa de tres dormitorios, baño, cocina y sala de recibo. Este diseño tipo, permitirá vivir cómodamente a las familias campesinas que se benefician con las viviendas.

Según se informó las quince viviendas a inaugurarse fueron construidas por los propios campesinos, quienes recibieron las orientaciones técnicas de profesionales del Servicio Nacional de Desarrollo de la Comunidad. El costo estimado de esta urbanización alcanza a 800 mil pesos bolivianos y fueron financiados con aportes de la comunidad y el gobierno.

REPRESA DE MUYU LOMA

Por otro lado, se informó que se inaugurará la represa de Muyu Loma, obra que permitirá la incorporación de más de 500 hectáreas con riego. El costo de la represa alcanza estimativamente a más de un millón doscientos mil pesos bolivianos.

La represa fue construída en las faldas de la Cordillera de Tiraque, a una elevación de más de 3.800 metros sobre el nivel del mar. En esta región la temperatura ambiente está por debajo de los cinco grados bajo cero y existe una continua ... que determinó un trabajo ... forzado de campesinos y ... nicos que se trasladaban diariamente a la zona.

Para garantizar la obra ... riega, técnicos del Servi... Nacional de Desarrollo de... Comunidad han permane... continuamente para supervi... la obra. Para este fin se ... tinaron maquinaria pesada ... equipo de transporte de ... terial. Actualmente se realiz... las pruebas de capacidad ... biendo obtenido excelen... resultados en el trabajo que ... necesitado menos de un a... para su conclusión.

Ministro de CONEPLAN clausuró conferencia sobre Estadística

El Ministro Secretario del Consejo Nacional de Economía y Planificación Ing. Sergio Otero Gómez, clausuró ayer un ciclo de conferencias sobre estadísticas que tuvo una duración de siete días.

La entidad dependiente de CONEPLAN el Instituto Nacional de Estadísticas (INE), ha realizado las conferencias sobre estadísticas en varios campos de la economía y actividades nacionales.

El Ministro Sergio Otero, en el acto de clausura, pronunció un discurso en el que señaló que las jornadas han tenido un carácter técnico e informativo, "porque sólo a través de ella (la Estadística) podremos pasar revista a las modernas tendencias y proyecciones de los ins... trumentos de trabajo".

Puntualizó que en los pla... de desarrollo económico ... en que está empeñado ... Gobierno del Gral. Banzer ... ciencia estadística constituye ... base fundamental.

Afirmó que con ese ins... trumento, unido a otros con ... cuenta CONEPLAN, se i... plementa la planificación ... desarrollo y la Reform... Administrativa en que el ... ganismo está empeñado ... realizar.

Expresó su felicitación a ... técnicos que durante ... desarrollo de las conferencias ... expusieron varios aspectos ... vasto programa de la Est... dística, cumpliendo de e... manera con un acto co... memorativo al ... Panamericano de la Est... dística.

En el acto estuvieron presentes el Subsecretario ... Reforma Administrativa, ... Alvaro Riveros Tejada, ... Asesor General de la Secre... del Consejo Nacional ... Economía y Planificación, ... Clive Canedo; el Director ... Instituto Nacional de Est... dísticas, Juan Nutkscovic ... otros funcionarios de ... CONEPLAN.

Ferroviarios reclaman por subsidio familiar

Dirigentes de la Federación de Ferroviarios de La Paz, en carta enviada al Director del Instituto Boliviano de Seguridad Social, doctor Alfredo Bocángel le reclaman el pago de subsidio familiar para los hijos de los trabajadores del Ferrocarril Guaqui.

En la carta afirman: "En la Empresa Nacional de Ferrocarriles y en el Ferrocarril Guaqui-La Paz se ha suprimido la cancelación de subsidios familiares, atención médica y farmacéutica a los hijos de los trabajadores que ya cumplieron 16 años, sin tomar en cuenta los convenios homologados por el Ministro de Trabajo, donde se determina que los hijos de trabajadores que continúan estudiando gozan de estos beneficios hasta los 21 años de edad y, considerando un derecho adquirido que data desde hace 26 años, solicitamos a su autoridad interponer sus buenos oficios ante dichas empresas para que se restituyan estos beneficios. Además debemos hacer especial mención al Art. 4to. del D.S. 11297, donde se estipula que las empresas continuarán efectuando la atención respectiva bajo las modalidades vigentes, como usted podrá apreciar la supresión de estos beneficios vienen causando reclamos de nuestros afiliados que en cualquier momento podrían ocasionar graves problemas de orden obrero-patronal. A fin de evitar estos perjuicios, reiteramos en pedir a vuestra dirección se instruya el pago de estos beneficios que fueron suprimidos desde el mes de marzo pasado".

La carta está firmada por los dirigentes Sixto Herrera, Oscar Robles, Waldo Gutiérrez y Agustín Apaza.

Llegó el Alcalde Gral. Escóbar Uría

Ayer retornó a La Paz el Alcalde de la ciudad, Gral. Armando Escóbar Uría, acompañado del Director de Finanzas Municipales y del Asesor General de la Comuna Lic. Rubén Moreno y Dr. Nemeroso Rojas, respectivamente, luego de cumplir gestiones en Alemania, Italia y Estados Unidos, para la obtención de créditos destinados al desarrollo local.

En Alemania gestionó un nuevo crédito con destino a la renovación de la red de alcantarillado e instalación del sistema en las nuevas urbanizaciones; en Italia renegoció el crédito que cubrió la adquisición de maquinaria pesada y vehículos para la Alcaldía, y en Estados Unidos tomó contacto con el BID para lograr créditos para obras prioritarias e impostergables.

Una vez que informe sobre los resultados de su viaje ... Presidente Hugo Banzer Suárez, el Alcalde Armando Escóbar Uría convocará a una conferencia de prensa para enterar a la opinión pública sobre ... negociaciones en el exterior.

Desterrados jefes de.....

(Viene de la página 1)

PROTESTAS

La Alianza PDC-PRA-MNRI, en declaración entregada por su Secretario de Prensa, Mario Calderón, M., atribuye a las declaraciones del Secretario General del FPN, Jaime Ponce Caballero, la detención de los jefes de aquellos partidos y afirma que ninguna persecución servirá para dar honestidad, respetabilidad o eficacia administrativa a quienes carecen de esas cualidades. Señala que la alianza PDC-PRA-MNRI es la vanguardia organizada, democrática de izquierda y nacionalista de los campesinos, trabajadores y clase media y que no necesita del extremismo, izquierda o derecha, ni de la conspiración. Exige que se devuelva al pueblo su derecho de elegir a sus gobernante.

Afirma que las negociaciones de Wálter Guevara con Chile, hicieron posible la construcción del oleoducto Sica Sica-Ara... sin el cual no habría desarrollo ... Santa Cruz. Finalmente ... plaza a que se ponga ... bertad a Guevara ... Benjamín Miguel y deja ... estado de alerta a la militancia del PDC-PRA-MNRI ... un llamado a trabajadores, campesinos, universi... Confederación de ... fesionales y otras ... ganizaciones para defender la libertad "contra la dictadura que el gobierno impone al pueblo.

Por su parte, el Comité Nacional de la Juventud Demócrata Cristiana, ... denunciar y protestar por ... apresamiento de Guevara ... Miguel, afirma que con e... hecho existe un clima de ... bra y represión y pide la ... bertad de ambos políticos. Finalmente se solidariza con ... universitariado y pide ... pronunciamiento de ... organizaciones en torno a ... problemas nacionales.

This announcement appears as a matter of record only

Corporacion Minera de Bolivia

US$ 24.000.000. 8-year-loan

unconditionally guaranteed by

Banco Central de Bolivia

arranged by

Compagnie Luxembourgeoise de Banque S.A.
Deutsch-Südamerikanische Bank AG.
— Dresdner Bank Group —

in conjunction with

Banca Nazionale del Lavoro
Citicorp International Bank Limited

and provided by

COMPAGNIE LUXEMBOURGEOISE DE BANQUE S. A.
DEUTSCH-SÜDAMERIKANISCHE BANK AG
FIRST NATIONAL CITY BANK
LAVORO BANK FINANCE COMPANY N. V.
THE FIRST NATIONAL BANK OF CHICAGO
UNION BANK OF SWITZERLAND
BANCO DO BRASIL S. A.
BANQUE DE LA SOCIÉTÉ FINANCIÈRE EUROPÉENNE S. A.
BANQUE NATIONALE DE PARIS S. A.
CITICORP INTERNATIONAL BANK LIMITED
COMPANIA FINANCIERA Y COMERCIAL «PANAMERIS» S. A. (Sudameris Banking Group)
FIRST PENNSYLVANIA BANK
METALLGESELLSCHAFT AG
R B C FINANCE B. V.
HANDELSFINANZ BANK

Paro indefinido de labores en la Universidad de La Paz

A partir de hoy y por tiempo indefinido, han quedado suspendidas las labores docentes y administrativas en la Universidad Mayor de San Andrés. Tal situación resulta, por una parte, de la resolución adoptada ayer en la tarde por el Comité Interfacultativo, organización estudiantil, y por el rectorado de la UMSA que en los primeros minutos de hoy dio a conocer un comunicado en ese sentido.

Tales fueron las últimas consecuencias producidas hasta las primeras horas de hoy, después de un día de choques, bombas de gas y manifestaciones.

LOS SUCESOS

Eran las 11.30 horas de ayer cuando los estudiantes se encontraban reunidos para una asamblea general en el atrio del edificio central de la UMSA para conocer esas gestiones del Comité Interfacultativo, cuando del interior del edificio se iniciaron disparos de gases lacrimógenos y armas de fuego, acción que provocó el pánico entre los concurrentes y la ruptura total de la calma que hasta minutos antes caracterizaba el ambiente.

Casi simultáneamente se escucharon muchos disparos en los patios interiores y en algunos pisos del edificio, lo que dio lugar a un atolladero de gente que pugnaba por alcanzar las salidas más próximas y que, en algunos casos, produjo desmayos y síntomas de asfixia que pudieron haber tenido consecuencias lamentables de no mediar algunas voces que pidieron serenidad a la multitud.

Universitarios presentes acusaron a miembros de FSB como autores de los disparos y la profusión de gases. Concretamente señalaron la presencia de funcionarios de Lotería Nacional como habiendo intervenido en estos hechos, destinados a disolver la Asamblea convocada.

Después de un primer momento, los estudiantes dispersados se reunieron e iniciaron un ataque con piedras contra el otro grupo, que se hallaba en los jardines delanteros y el patio interior, lugares desde los cuales siguieron haciéndose disparos de gases y de armas de fuego.

Hacia mediodía, se hicieron presentes grupos policiales uniformados y civiles a fin de imponer orden. El conflicto se había generalizado, formándose considerables grupos en la Avenida 6 de Agosto y en la Plaza del Estudiante. Los policías utilizaron gases chorros de agua y perros amaestrados para disolver a los congregados, que se retiraron a poco paso ficamente.

EN LA TARDE

A las 14.30, todo vestigio de violencia había desaparecido, salvo la presencia de policías en las vecindades, los alumnos reiniciaban sus labores, pero en el interior del edificio era notoria la expectativa.

Poco a poco se produjo una nueva concentración hasta alcanzar nuevamente un crecido número de asistentes que esperaban la información de los dirigentes del Comité Interfacultativo, hasta que a las 18.15 se produjeron nuevos disparos con resultados parecidos a los de la mañana, lo que ocasionó que se registraran dos casos de heridos durante la jornada.

Fue entonces que el estudiante René Soria Galvarro, integrante del Comité Interfacultativo, se hizo presente y sólo pudo decir que era imposible realizar en esas circunstancias la asamblea informativa y que en consideración a los atentados se declaraba en paro general e indefinido de labores.

Los grupos momentáneamente dispersados volvieron a reunirse y realizaron una manifestación por la Avenida 16 de Julio, lanzando gritos contra los "enemigos de la autonomía". Cuando, ya de vuelta, la manifestación estaba a la altura de la Plaza del Estudiante, la policía intervino para disolverla, lo que ocurrió sin mayores incidentes.

ENTREVISTAS

La prensa se dio modos para entrevistar a los dirigentes estudiantiles y al Decano de la Facultad de Humanidades poco después del mediodía. Los primeros fueron enfáticos en decir que la realización de la asamblea había dado lugar a que los "grupos de choque" del FSB, especialmente de FSB, hubiesen consumado su atentado con saldos negativos para los universitarios y para que se los sindique de agresores. Afirmaron tener plena conciencia de lo que defienden.

Reiteraron que este movimiento estudiantil es netamente académico, dieron como prueba de ello el hecho de que anteayer sostuvieron diálogo con el Consejo de Decanos, de quienes dijeron que estuvieron de acuerdo con los planteamientos básicos del estudiantado.

Entre esos planteamientos básicos se cuenta la inmediata democratización de la Universidad y reivindicación de la Autonomía Universitaria para poder alcanzar soluciones adecuadas a los problemas y superación académica, aspectos que añadieron fueron defendidos por Hartmann y el Cnl. Zelaya.

Fue en base a lo anterior que reiteraron su desconocimiento al Rector Aguilar Zenteno, a quien le atribuyeron la permisión de los sucesos atentatorios de ayer por grupos de choque.

Los dirigentes sostuvieron que el apoliticismo del movimiento estudiantil está comprobado y luego añadieron que todos aquellos universitarios que quieran aprovecharse de la situación con esos fines "que se queden afuera o que se pasen a los grupos de choque", y que las finalidades se conseguirán mediante diálogo honesto y leal.

Se dejó establecido que uno de los planteamientos al Consejo de Decanos fue pedirle que se haga cargo de la dirección colegiada de la Universidad y que en un plazo de 30 días convoque a Claustro Universitario, para elegir a las auténticas autoridades, ya que las actuales no han demostrado interés en solucionar los problemas que han provocado.

PEDIDO DE DIALOGO A PRESIDENTE BANZER

El Comité Interfacultativo también ha considerado que si todos esos empeños resultan vanos, se proponen recurrir, como última medida, a solicitar un diálogo con el Presidente Banzer y demostrarle las razones de la causa que se defiende, así como demostrarle, al igual que a las Fuerzas Armadas, que no se tiene la intención de "provocar o romper con nadie, sino de buscar soluciones a nuestros problemas"

DECANO DE HUMANIDADES

El Lic. Teodosio Imaña Castro, en su calidad de Decano de la Facultad de Humanidades, deploró los acontecimientos de ayer y dijo que como autoridad universitaria- propicia el entendimiento universitario dentro de un ámbito también universitario, a la vez que invocó a la cordura y la sensatez, para demostrar esa calidad de verdaderos universitarios y así "evitar toda infiltración foránea"

Consideró que es natural que para resolver el problema habrá que reunirse en Consejo Universitario, que debe resolver esta situación y añadió que sería una insensatez que se diera el caso de un cierre de la UMSA, a la vez que en caso necesario se ofrecerán para evitar apresamientos y obtener garantías.

RECESO EN LA UMSA

Poco después de la medianoche, el Rector Mario Aguilar Zenteno y el Vice Rector Gonzalo Sánchez de L., hicieron llegar el siguiente comunicado "declarando receso de actividades" en la UMSA.:

UMSA

El Rectorado de la Universidad Mayor de San Andrés, en consulta con el Consejo de Decanos, hace saber al cuerpo docente, a los estudiantes y al personal administrativo de la Universidad que, en vista del clima de agitación extremista en el país, se declara receso de actividades, a partir del día miércoles 22 del presente y hasta nuevo aviso.

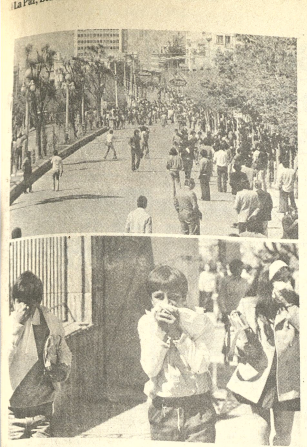

INCIDENTES UNIVERSITARIOS. La composición fotográfica muestra varios aspectos relacionados a los incidentes que ayer a mediodía se produjeron en la Universidad de La Paz. Arriba, derecha, grupos dispersos de universitarios, después que explosionaron bombas lacrimógenas, cuyos efectos son sentidos por los escolares vistos en la foto de abajo. A la derecha, policías prestos a entrar en acción. Al fondo el edificio central de la UMSA.

POLICIA Y PERRO EN ACCION. Un policía y su perro son vistos cuando actuaban para disolver a los manifestantes. A la hora de los acontecimientos circulaban muchos escolares por el lugar provenientes de sus escuelas.

Llamado a la reflexión

Las Fuerzas Armadas harán respetar orden establecido en la Universidad

Una firme advertencia de que las FF.AA. harán respetar el orden establecido, el principio de autoridad y la disciplina en la Universidad Mayor de San Andrés, fue difundida ayer por el Comando Conjunto de la institución militar mediante un comunicado en el cual también se lamenta la renuncia del Rector Cnl. Zelaya y se hace un llamado a la reflexión en las filas universitarias.

El texto de ese documento dirigido a la opinión pública dice:

"Las Fuerzas Armadas de la Nación que han propugnado permanentemente, la unión de toda la familia boliviana, sobre una base de comprensión y fraternal entendimiento, a fin de lograr la unidad de criterios como única solución para conseguir las máximas aspiraciones nacionales, señalado como metas supremas en la Consulta Nacional de Cochabamba; expresan su profunda preocupación porque han advertido que, la paz y tranquilidad que se ha propuesto imponer el actual gobierno nacionalista, se ve amenazada por la innegable presencia de elementos extremistas que, nuevamente, se han incrustado en la Universidad Boliviana.

La pertinaz actitud de sectores interesados que sólo pretenden el retorno de la anarquía y el caos, creando intranquilidad y zozobra entre los verdaderos estudiantes y la ciudadanía toda; han dado lugar a la renuncia irrevocable del Rector de la Universidad Mayor de San Andrés, Cnl. José Antonio Zelaya distinguido jefe de las FF.AA. y meritorio catedrático de nuestra principal casa de estudios; cuya probidad y profundo conocimiento de la Universidad Boliviana por sus largos años de docencia, habrían sido valioso aporte a la solución de la problemática universitaria.

Al lamentar el alejamiento del señor Cnl. José Antonio Zelaya de tan altas funciones y valorando en alto grado los términos de su renuncia, con cuyo contenido nos solidarizamos; estamos seguros que, tan noble y patriótica actitud es una cabal muestra de desprendimiento, orientada a evitar se precipiten posibles enfrentamientos en perjuicio de los universitarios y en desmedro del compromiso nacional, sellado en Cochabamba, de respetar una tregua política y paz social, tendiente a un período histórico homogéneo y estable.

En tal sentido, las Fuerzas Armadas de la Nación, expresan su firme decisión de hacer respetar el orden establecido y el acatamiento al principio de autoridad y la disciplina que deben imperar en todas las organizaciones sostenidas por el pueblo que, como en el caso de la Universidad Mayor de San Andrés al ser manejada por grupos extremistas, se ha frustrado más de una generación de la juventud estudiosa de nuestro pueblo.

Consecuentemente y reiterando su más firme apoyo al Gobierno Nacionalista del señor Gral. Dn. Hugo Bánzer Suárez; las Fuerzas Armadas de la Nación, hacen un llamado a la reflexión, para que se deponga esa política negativa y se actúe con desprendimiento en pro de lograr la verdadera unión de los bolivianos y el Gran Objetivo Nacional.

La Paz, 21 de mayo de 1974.- (Fdo.).- Gral. Jaime F. Mendieta V., MINISTRO DE DEFENSA NAL.; Gral. Carlos Alcoreza M., PRESIDENTE COMANDO CONJUNTO DE LAS FF.AA.; Gral. Oscar Adriázola V., COMANDANTE FUERZA AEREA BOLIVIANA; V. Almte. Xavier Pinto Telleria, COMANDANTE FUERZA NAVAL BOLIVIANA.

Oficiales de la Guerra del Chaco se pronuncian sobre venta de gas

La Oficialidad de Reserva de la Guerra del Chaco se ha pronunciado sobre el problema del gas y su venta al Brasil, imbuidos de los mejores propósitos y en cumplimiento de uno de sus deberes cívicos".

Empiezan por aclarar que no incursionarán a campos técnicos que acaso puedan sustentar diferentes puntos de vista, pero que toman el caso desde otros ángulos "que existen igual interés e importancia respecto de la preservación de la soberanía nacional y nuestra continuidad como Estado".

"La coyuntura que se nos presenta será favorable-dice el documento-si en ella se tiene en cuenta la máxima seguridad exigible en el futuro; sus mayores ventajas derivadas de nuestra posición geográfica, además del conocimiento real de las reservas existentes". No vaya a ser, prosigue , que en el futuro pretendamos poner reparos extemporáneos como lo ocurrido en el caso de la venta de gas a la Argentina.

Los Beneméritos del Chaco señalan que es de todos conocido el hecho de que el gas natural no es simplemente un recurso energético sino, y sobre todo, una materia prima de creciente utilización de que se nutren numerosas industrias de la mayor importancia económica.

Por otra parte, se hace notar que por tratarse de una riqueza no renovable, "convendrá también mirar hacia otros mercados que no sean precisamente los circundantes".

Terminan aconsejando que se considere un prudencial compás de espera en la venta de gas boliviano, de no existir verdadera premura para la firma del acuerdo bajo las actuales condiciones.

miles de oportunidades LLEGARAN hasta USTED

en la MECANICA automotríz

La creciente y cada día más importante Industria Automotríz abre diariamente nuevos y productivos caminos para el Técnico realmente competente, capaz de desempeñar puestos de Jefe, Inspector o Supervisor de máquinas y vehículos.

Aprenda con facilidad y económicamente, en su propio hogar, esta prometedora carrera, mediante el conocido SISTEMA VISUAL HEMPHILL, que incluye lecciones profusamente ilustradas y modemo equipo profesional.

Nuestro curso lo prepara con toda amplitud para hacerlo un verdadero experto en la Localización de Averías, Lubricación, Afinación, Carburación y Encendido, Carrocería Automotríz, y muchas otras ramas, todas interesantes y productivas

¡GRATIS! VALIOSO CATALOGO Pídalo HOY mismo.

HEMPHILL SCHOOLS
Boquerón Defensores de Aligustá, Pasaje No. 44, La Paz.

ESTE CUPON Será para Ud. seguro camino de éxito!

Hemphill Schools Depto. 2B-MI5
Boquerón Defensores de Aligustá, Pasaje No. 44, La Paz.

Sírvase enviarme GRATIS su folleto que explica como asegurar mi porvenir, aprendiendo en mi casa: MECANICA AUTOMOTRIZ Casilla 6108

Nombre_____ Edad_____
Dirección_____
Población_____ Prov. o Edo._____

SI USTED DESEA INFORMACION TELEFONICA PARA MAYOR RAPIDEZ, LLAMENOS AL TEL. 41 319

Profesores y estudiantes de Ciencias Puras declaran paro

Las autoridades, profesores y estudiantes de la Facultad de Ciencias Puras y Naturales, ante los bochornosos sucesos producidos al mediodía de hoy en los que la Universidad fue ocupada por grupos civiles armados que sembraron el pánico entre docentes, estudiantes y empleados, decretan:

1) Desconocimiento a la Autoridad del Rector y Vice Rector por haber permitido la intervención de grupos armados en la Universidad.

2) Paro de labores hasta que se de solución satisfactoria a los siguientes puntos:

a) Iniciación de conversaciones directas con el Excelentísimo Señor Presidente de la República Don Hugo Banzer Suárez para la solución del problema universitario.

b) Pedimos al Comando Conjunto de las Fuerzas Armadas y a la Policía Nacional la disolución de todos los grupos de irregulares armados por constituir factor de intranquilidad y un foco potencial de violencia que perturba la convivencia pacífica que debe existir entre todos los bolivianos.

Fdo. Lic. Luis Crespo Ostria, Decano Ciencias Puras y Naturales; Lic. Juan Carlos Navajas Mogro, Presidente Aso. Profesores Fac. Ciencias Puras y Naturales; Ing. O. Orlando Cosio Romero, Coordinador a.i. Fac. Ciencias Puras y Naturales; Lic. Erick Schulze Muñoz, Delegado al Honorable Consejo Universitario; Ing. Raúl Mariaca Gonzales, Coordinador Fac. Ciencias Puras y Naturales; Lic. Hugo Siles, Vocal Asociación Profesores Fac. Ciencias Puras y Naturales; Dr. Carlos Rocha Peinado, Jefe a.i. Departamento de Biología; Lic. Cecile B. de Morales, Vocal Asociación Profesores Fac. Ciencias Puras y Naturales; Ing. Fernando Blanco, Vocal Asociación Profesores Fac. Ciencias Puras y Naturales; Ing. Roberto Carranza Estivariz, Jefe Departamento de Matemáticas; Ilegible, Jefe Departamento de Química; Ilegible, Jefe Fac. Ciencias Puras y Naturales y otras firmas

DELEGADOS DE ECONOMIA

El Consejo de delegados de las carreras de Economía, Auditoría y Administración, al repudiar la intervención de elementos ajenos a la UMSA", da su respaldo moral y material al Comité Interfacultativo, a quien reconoce como máxima representación del estudiantado.

Apoyan también la formación del Consejo Colegiado de decanos, representantes de catedráticos y Comité Interfacultativo y piden la inmediata democratización a todo nivel de la Universidad, por lo que declara emergencia entre sus sectores estudiantiles.

ESTUDIANTES DE LA UNIVERSIDAD CATOLICA

El Centro de Estudiantes de la Universidad Católica, emitió también voto de repudio por los acontecimientos ocurridos ayer en la UMSA y declara paro de 48 horas, así como emergencia y asamblea permanente entre los integrantes de esa casa de estudios superiores y su pleno apoyo a sus compañeros de la UMSA.

Otro documento similar fue emitido por los estudiantes del Departamento de Filosofía, con sede en Cochabamba, en el que brinda también su apoyo a los pronunciamientos de los estudiantes de San Andrés.

Ingreso de empleados de Ministerio de Trabajo a Carrera Administrativa

Ochenta y dos funcionarios del Ministerio de Trabajo, previa evaluación, fueron incorporados a la Carrera Administrativa, en un acto que se cumplió ayer con la asistencia de los Ministros de Trabajo, Dr. Alfredo Franco Guachalla, y el de CONEPLAN, Ing. Sergio Otero Gómez.

Esta incorporación de funcionarios, ha sido llevada a cabo a través del Decreto Supremo Nº 10950, por el que se aprueba el Manual de Clasificación de Cargos.

En el acto se dio lectura a la Resolución Biministerial de aprobación del Estudio de la Clasificación de Cargos, el Dictámen de la Comisión Evaluadora integrada por representantes de CONEPLAN, Contraloría General de la República y del Ministerio de Trabajo.

Según el dictámen de la Comisión de Evaluación, en cumplimiento del Artículo 68 de la Ley de Carrera Administrativa se encargó de estudiar la incorporación de funcionarios del Ministerio de Trabajo y Asuntos Sindicales'.

Se ha procedido al análisis de documentos originales relativos al nivel de estudios y la experiencia de trabajo de cada uno de los funcionarios de la indicada Cartera, cotejándolos con los requisitos establecidos en el Manual de Clasificación de Cargos.

El Ministro de CONEPLAN, Ing. Sergio Otero Gómez, en el acto pronunció un discurso, donde fijo que tenía la satisfacción de proceder a la entrega de cargos realizados por la Subsecretaría de Reforma Administrativa, de su dependencia y de la Comisión Evaluadora.

Señaló que se había hecho un trabajo técnico y que la clasificación constituirá un valioso instrumento de administración de personal y servirá de manera insustituible para los procesos de reclutamiento y selección de personal, racionalización de sueldos, evaluación de servicios, capacitación, etc.

Indicó que en base a labor de la Comisión de Evaluación se ha dictado una Resolución Suprema que hace una realidad el beneficio de carrera para aquellos servidores del Estado que cumplen con los requisitos del cargo que desempeñan en cuanto a estudios y experiencia de trabajo.

A su vez, el Ministro de Trabajo, Dr. Alfredo Franco Guachalla, a tiempo de felicitar por su labor al Ministro Otero Gómez, expresó su satisfacción porque a través de una escuematización de deberes y obligaciones que debe cumplir el funcionario público, se hubiera calificado a un conjunto de empleados que tienen a su cargo una parte de la Administración del Estado.

La labor cumplida por CONEPLAN, en este sentido, dijo es muy positiva en beneficio de los trabajadores del Sector Público, tratando de elevar sus niveles de conocimientos y estimulando la labor que cumplen.

Luego de felicitar al Ministro Otero Gómez, el Dr. Franco Guachalla sugirió que los funcionarios incorporados a la Carrera Administrativa participen de los beneficios de becas de que dispone la Secretaría Nacional de Economía y Planificación.

„CARRERA ADMINISTRATIVA. 82 funcionarios del Ministerio de Trabajo ingresaron ayer a la Carrera Administrativa, de acuerdo al sistema de evaluación dispuesto por CONEPLAN. En la composición gráfica, ARRIBA, a la izquierda los Ministros de Trabajo, Dr. Alfredo Franco, y de Planificación, Ing. Sergio Otero Gómez, firma la Resolución Bi-Ministerial en favor de los trabajadores incorporados; A LA DERECHA, el Ministro de CONEPLAN, entrega certificados de un curso de secretariado; ABAJO, un grupo de funcionarios, y a la derecha, el Ministro de Trabajo entrega otro certificado.

Aclaración

Se ha recibido la siguiente aclaración.

La Paz, 21 de Mayo de 1974.

Señor

Dr. Huáscar Cajías K.

DIRECTOR DEL MATUTINO "PRESENCIA"

Presente.

De mi consideración:

En la publicación aparecida el día de hoy en PRESENCIA, bajo el título: El MNRI, se refiere a declaraciones de Fortún Suárez etc., probablemente por un error involuntario se consignó una palabra que cambia el sentido de la aludida aclaración, cuando en lugar de decir: Movimiento Policlasista, dice Movimiento Policialista. Más adelante cuando consigna, el representante del MNRI, al hacer estas aclaraciones etc., se omite el agregado !

Encarezco al señor Director, se digne disponer que se rectifiquen esos errores por ser de importancia elemental para el Partido Político que represento, hecho del cual, le agradezco infinitamente.

Con este motivo, renuevo a usted mis atentas consideraciones.

Fdo. Ramón Claure Calvi, Strio. de Organización del Comité Ejecutivo Nacional del MNRI.

Cotización de minerales

NUEVA YORK, 21 (AP).- Precios de metales no ferrosos:

Cobre 80 3/8-82 centavos la libra, Connecticut.

Plomo 21 1/2 centavos la libra, Nueva York.

Zinc 34 1/2-35 centavos la libra, San Luis.

ESTAÑO 4.64 dólares la libra, Nueva York.

Oro 163.20 dólares la onza, Nueva York.

Plata extranjera 5.370 dólares la onza, Nueva York.

Mercurio 293 dólares el frasco, nominal, Nueva York.

Antimonio 1.77 dólares la libra, Nueva York.

LONDRES, 21 (AP).- El cobre para entrega inmediata cerró a 1.090 ofrecido, 1.085 pedido; entrega futura 1.060 ofrecido, 1.065 pedido. Ventas 14.025 toneladas.

ESTAÑO.

Entrega inmediata 3.805 ofrecido, 3.810 pedido; entrega futura 3.840 ofrecido, 3.845 pedido. Ventas 1.175 toneladas.

Cnl. Pereda denunció que en la UMSA hay actividad extremista

Al afirmar que el problema universitario tiene un "fondo político", el Ministro del Interior, Cnl. Juan Pereda Asbún, reveló por primera vez la actividad de grupos de extrema izquierda en la Universidad de San Andrés y les atribuyó toda la responsabilidad de los incidentes ocurridos ayer en la mañana y la agitación que pudiera producirse en los siguientes días.

Esa declaración la hizo al término de la reunión en la que participó ayer en el Palacio de Gobierno con el Presidente Hugo Banzer Suárez y los miembros del Comando Conjunto de las Fuerzas Armadas. En esa reunión se hizo una evaluación general de la situación en el país, sobre la entrevista que hoy sostendrán en Cochamamba los presidentes de Bolivia y el Brasil y en torno, también, del problema universitario.

El Ministro del Interior restó importancia a los incidentes de ayer en la Universidad y dijo que el problema debe ser resuelto a nivel académico. Pero advirtió que el problema es aprovechado por grupos de extrema izquierda que, siguiendo el plan subversivo preparado desde el exterior, tratan de crear un clima de agitación en el país.

Afirmó que no se ha detenido a ningún universitario y que los únicos estudiantes presos son dos que fueron capturados el 1º. de Mayo por distribuir volantes subversivos. Afirmó también que los disparos hechos ayer en los incidentes producidos en la Universidad, partieron de universitarios.

El Cnl. Pereda Asbún expresó que las fuerzas del orden se concretaron a vigilar la periferie de la Universidad, sin intervenir en los sucesos que se producían dentro de esa casa de estudios. Finalmente, expresó que el Ministerio del Interior estaba evaluando la situación y que, entre tanto, el gobierno no iba a tomar ninguna medida, salvo las que corresponden para preservar el orden público.

La Unión Sindical de Floristas celebra hoy XXXVIII aniversario

Al cumplir su XXXVIII aniversario de fundación la Unión Sindical de Floristas del mercado de flores de la Plaza Pedro Rivero Bosque, ha hecho conocer su agradecimiento a clientes que recurrieron a sus puestos para adquirir ofrendas florales.

Un día como hoy, en 1936, humildes mujeres del pueblo decidieron fundar una institución que agrupa a las vendedoras de flores, la misma que está encabezada por la decana de las vendedoras Catalina Mendoza, quien desde la fecha indicada continúa en este trabajo.

Dicen en su mensaje de salutación "nuestros ramos de flores están presentes en los momentos alegres y tristes de las personas. Nuestro trabajo nos llenó de satisfacciones en numerosas ocasiones".

"En este día, dicen las vendedoras, pedimos a las autoridades municipales que como un acto de justicia sea remodelado nuestro centro de trabajo que fue iniciado en su construcción hace 38 años, deseamos que de acuerdo a la época actual sea remodelado y convertido en un lugar turístico, donde se pueda mostrar a los visitantes la diversidad de nuestras flores, dede las más humildes hasta las más finas".

También piden en esta oportunidad que el mingitorio público que funciona en la citada plaza sea trasladado a otro lugar.

Respaldo a la.....

(Viene de la página 1)

Deportes, de Estado, de Asuntos Campesinos y Agropecuarios, de Defensa Nacional, de Transportes y Comunicaciones, de Industria, Comercio y Turismo, de Minería y Metalurgia y otros altos jefes militares. Los mencionados habían arribado a Cochabamba media hora antes de que lo hiciera el Gral. Banzer.

Inmediatamente después, el primer mandatario concurrió a un acto sencillo y emotivo, que se cumplió en el patio del Grupo Aéreo Militar de Cochabamba, en el cual los Presidentes de JUNCO y del Comité Cívico de Cochabamba, expresaron su pleno respaldo a la política de negociaciones con el Brasil y, al mismo tiempo, al mejoramiento socio-económico del país.

¡COMO SIEMPRE! PARA EL DIA DE LA MADRE

REGALAMOS UN FINO PRESENTE

POR LA COMPRA DE: Calefones

Rheem

Consulte detalles en:

HANSA Ltda. LA FIRMA BOLIVIANA DE SU CONFIANZA CON MAS DE 65 AÑOS AL SERVICIO DEL PAIS

DEPARTAMENTO MERCADERIAS Tel. 50878 - YANACOCHA esq. MERCADO

Sucursales: Cochabamba, Oruro, Potosí, Santa Cruz, Sucre, Tarija, Tupiza y Villazón

Segundo Festival Internacional de Teatro en agosto: Venezuela

Del 1° al 15 de agosto de 1974 tendrá lugar en Caracas, capital de la República de Venezuela, el II Festival Internacional de Teatro que organiza el Ateneo de Caracas con el auspicio del Instituto Nacional de Cultura y Bellas Artes y la Gobernación del Distrito Federal. El Ateneo de Caracas es una institución con 20 años de trayectoria al servicio del desarrollo teatral venezolano.

Carlos Giménez, director ejecutivo del mencionado festival, nombró al nacional Eduardo Perales Sánchez como Delegado para Bolivia del evento.

Por lo tanto, las agrupaciones teatrales de nuestro país que deseen participar en este evento internacional, deberán solicitar el informe correspondiente en la Casa de la Cultura Francesa (Calle Ingavi, esq. Pichincha) de horas 19.00 a 21.00. Los grupos del interior podrán recoger similar información, dirigiéndose a Eduardo Perales (Correo Central de Obrajes-La Paz).

Sánchez Perales se desempeña en la actualidad como director de Teatro de la Universidad Católica Boliviana, además de asesorar sobre la materia a la Embajada Francesa.

PARTICIPACION

EL II FESTIVAL INTERNACIONAL DE TEATRO convocará en Caracas a grupos de Europa, Africa, Estados Unidos y América Latina en una muestra internacional que se llevará a cabo en el Teatro Municipal de Caracas, en el Teatro de la Casa Sindical, Teatro Ateneo, Teatro Alberto de Paz y Mateos, Teatro Arte de Venezuela, Teatro El Triángulo, y en 10 ciudades del interior del país: Barquisimeto, Bocono, Cumaná, Guayana, Maracaibo, Maracay, Mérida, Trujillo, Valencia y Valera.

INVITADOS ESPECIALES

Al Festival han sido invitados personalidades del movimiento artístico internacional, entre quienes se cuentan: Lee Bogdan, Presidente Festival Mundial de Teatro de Nancy; Fernando Arrabal, dramaturgo; José Monleón, crítico de la Revista "Primera Acto" de Madrid; Arthur Miller y Edward Albee, dramaturgos; Alahualpa Del Cioppo, director Teatro El Galpón de Montevideo; Clide Barnes, crítico del "New York Times", el Director del Brooklyn Accademy of Music; Dr. Guillermo Ugarte Chamorro, Director de la Universidad Mayor de San Marcos, Lima, Perú; y Emilio Stevanovitch, crítico de la Revista "Talia" de Argentina.

REPRESENTACION VENEZOLANA.

Venezuela estará representada por 5 elencos de la capital y 2 del interior, que presentarán un repertorio de obras pertenecientes a dramaturgos nacionales.

PAISES PARTICIPANTES.

Los países invitados a participar son: Argentina, Brasil, Cuba, Chile, Colombia, Bolivia, Perú, Ecuador, Panamá, Costa Rica, Uruguay, Polonia, Checoeslovaquia, Hungría, Italia, España, Portugal, Francia, URSS, Uganda, países con los cuales el Ateneo de Caracas mantiene relaciones regulares. No obstante, el reglamento del Festival establece que grupos teatrales de todo el mundo pueden presentar su candidatura hasta el día 30 de Junio de 1974, dirigiendo su solicitud de inscripción al II FESTIVAL INTERNACIONAL DE TEATRO, Ateneo de Caracas.

ACTIVIDADES PARALELAS.

Durante el Festival se desarrollarán en forma paralela dos eventos importantes: 1) reunión latinoamericana de dramaturgos, y 2) seminario nacional de actores de Venezuela. El primero será organizado por el Nuevo Grupo de Caracas bajo la dirección del dramaturgo venezolano Isaac Chocrón, y el segundo estará a cargo de una comisión integrada por delegados del Festival y de la Seccional de Actores del Sindicato Unico de Trabajadores Profesionales de Radio, Cine, Teatro T.V. y Afines del Distrito Federal y Estado Miranda.

ARTE Y CULTURA

Raúl Barragán ofrecerá un concierto de piano: Sucre

RAUL BARRAGAN

El conocido pianista y musicólogo boliviano Raúl Barragan ofrecerá hoy un concierto en la ciudad de Sucre.

La velada musical se realizará a partir de horas 18 y 30, en el Paraninfo de la Universidad San Francisco Xavier.

En breve conversación sostenida antes de su partida, el Prof. Barragán informó que el programa que presentará en la ciudad chuquisaqueña ha sido elaborado en base a obras de Beethoven, Chopin, Julián Aguirre, Barragán, Albeniz y Manuel de Falla.

Señaló además, que su concierto es posible merced a la colaboración de la Embajada Argentina, que de este modo suma otro acto cultural a su programa de homenaje a la efemérides chuquisaqueña.

El Prof. Barragán es ampliamente conocido en las ciudades del interior, en razón de su constante labor cultural. Ofreció conciertos y conferencias en los principales centros del país. Su última actuación en Santa Cruz le deparó elogiososo comentarios de la prensa oriental.

Yolanda Bedregal en Goethe Institut

"Con la sola presencia de Tiwanaku bastaría para que la

YOLANDA BEDREGAL

grandeza de los aymaras no fuera puesta en duda", dijo anoche Yolanda Bedregal en el curso de su conferencia denominada "Literatura y artes aymaras", que puso punto final al ciclo "Los aymaras dentro de la sociedad boliviana".

Yolanda Bedregal se refirió a la arquitectura y escultura aymaras, rememoró los logros mestizos en la pintura de la época colonial, y finalmente examinó el mundo poético y musical de los aymaras.

Al final de su minuciosa conferencia, señaló que la influencia cultural del mundo aymara todavía se hace sentir en nuestros días. Nuestros artistas, de un modo o de otro, se hallan bajo el signo de la grandeza de nuestro pasado, finalizó.

EN SANTA CRUZ

Se alquila local céntrico, planta baja de aprox. 190 m2. propio para bancos, oficinas industriales, comerciales importadoras etc. Referencia Casilla 905 Telf. 29829 Santa Cruz.

Tres de las treinta pinturas que expone en el Salón Municipal el artista nacional Willy Machicao López. La muestra que cuenta con el auspicio del Banco del Estado estará abierta al público hasta el 26 del mes en curso.

artista y campesino

despertó por primera vez al observar que "un puñado de enemigos de clase" utilizaban "imágenes abyectas" para "verter en el espíritu de los campesinos el veneno de las doctrinas de Confucio".

Wang Meng-Chi recibió estímulo y aliento del secretario local del Partido, que le dijo: "También pintar es combatir".

Decidido a seguir siendo un campesino hasta el fin de sus días, sin dejar por ello de dibujar y pintar, Wang Meng-Chi precisa: "Si soy capaz de pintar un poco no es porque tengo un "brillante cerebro", como lo hubiera dicho el traidor Lin Piao, ni a causa de una "súbita inspiración".

Es entre el Partido, entre las masas pobres y en medio de su combate donde Wang, según declara el propio artista, encuentra "una fuente inagotable de creador".

La Camerata Pro Arte, durante el concierto que ofreció en días pasados en la Casa Argentina. El conjunto musical integrado por Freddy Céspedes, Pablo Vezin y Martín Schmidt - iniciará en breve una gira por ciudades del interior.

Pintores cochabambinos en el Goethe Institut

Con los auspicios de la Embajada de la República de Alemania y el Servicio de Extensión Cultural de la Municipalidad de Cochabamba, mañana a horas 18 y 30, en el Goethe Institut, se inaugura la exposición denominada "Galería de artistas cochabambinos".

La muestra, que reune la producción de 24 pintores, intenta dar un panorama del movimiento plástico de la Ciudad del Valle.

Los pintores que participan en la exposición, son los siguientes: Gildaro Antezana, David Darío Antezana Revollo, Víctor Arce Góngora, Max Arce Loján, Santos Arrázola Sandoval, Freddy Ayala Vallejos, Virgilio Patrón Gandarillas, Félix Amadeo Castro, Remy Antonio Daza Rojas, Eleonore Greeu, René Rembert Herbas Parra, Heidi Landaeta, Mariano Morales Dávila, Germán Patiño Guardia, Daniel Peña y Sarmiento, José Roberto Pierola Gandarillas, José Edgar Rivera, Gonzalo Rivero, Fernando Rodríguez Casas, Walter Terrazas Pardo, Mario Umsueta, Manuel del Valle Bilbao, Rafael Via Reque y Washington Vargas.

PIES PLANOS? PIES CANSADOS?

Ofrecemos PLANTILLAS anatómicas de Nylon, higiénicas y livianas, para personas mayores o niños, que sufren de pies planos o de pies cansados por que trabajan muchas horas de pie.

VENTAS: GEDESA - Calle México 1523.

COMUNICADO

R.R.P.P. No....

El Departamento de Relaciones Públicas de la Universidad Mayor de San Andrés, hace conocer a los universitarios que, en cumplimiento de disposiciones legales y de claras instrucciones del Consejo Nacional de Educación Superior, se desconoce la existencia de organismos apócrifos, surgidos con la finalidad de entrabar la marcha de las superiores casas de estudio y en cumplimiento de consignas políticas foráneas que atentan contra la autonomía universitaria.

Una vez que el CNES apruebe el reglamento presentado anteriormente por la FUL y la CUB, en torno a las elecciones de dirigentes estudiantiles, se convocará a ellas para que los nuevos personeros de la FUL y la CUB cuenten con el respaldo y consenso del universitariado.

Se hace saber también que son normales las actividades académicas y administrativas en la UMSA.

La U.M.S.A. expresa una vez más, su sometimiento a la ley como única fuente de convivencia civilizada.

La Paz, 20 de Mayo de 1974

Dr. Mario Aguilar Zenteno
RECTOR

Lic. Julio Ruiz Loayza
DIRECTOR DEL DEPARTAMENTO DE RELACIONES PUBLICAS

DEPARTAMENTO DE RELACIONES PUBLICAS

AUNAR ESFUERZOS PARA LA JUVENTUD DE UNA FRUS

"Docentes y Universitarios en tarea mancomunada, debemos realizar esfuerzos para salvar a la Juventud de una frustración", dijo el nuevo Vice Rector de la Universidad Mayor de San Andrés, Dr. Gonzalo Sánchez de Loría, en declaraciones formuladas a la prensa.

Recalcó que la grave y compleja responsabilidad de conducir a la Universidad, hacia derroteros de renovación constante, depende de la acción conjunta y coordinada que emprenderán entre el Rector de la UMSA, Dr. Mario Aguilar Zenteno.

....Dr. GONZALO SANCHEZ DE LORIA, Vice Rector de la Universidad Mayor de San Andrés.

CURRICULUM VITAE

A continuación damos a conocer los datos personales y la Carrera Profesional del Dr. Gonzalo Sánchez de Loria:

CURRICULUM VITAE

Dr. Gonzalo Sánchez de Loria

TITULOS Y GRADOS ACADEMICOS

1.-Título de Abogado en Provisión Nacional.

2.- Grado académico de Licenciado en Filosofía y Letras de la Universidad Mayor de San Andrés.

3.- Grado Académico de Licenciado en Derecho, Ciencias Políticas y Sociales de la Universidad Mayor de San Andrés.

4.- Licenciado en Economía de la Facultad de Ciencias Jurídicas, Económicas y Financieras de la UMSA.

5.- Diploma de Honor de la Facultad de Economía, al mejor promedio.

DOCENCIA UNIVERSITARIA

1.- título de Director Fundador de la Universidad Popular "Tupaj Katari", expedido por la Universidad Mayor de San Andrés.

2.- Título de Catedrático titular de Educación Cívico - Política de la Universidad Mayor de San Andrés.

3.- Catedrático de Sociología de la Universidad Mayor de San Andrés.

4.- Catedrático de Introducción al Derecho, Lógica y Metodología Jurídica en la Facultad de Derecho de la UMSA.

5.- Título de Profesor del Estado en Provisión Nacional.

...as precolombinas son ...idas en Nueva York

RK, 21. (AP).- La ... de piezas ...s del Museo del ...a ha sido uno de los ...onales éxitos ar... muchos años en Nue...

...rante exhibición", ...revista "Time" que ...n artículo de página ...ompañado por otra ...fotografías a pleno ...

...bía muestra", dice ...York Times", mani... que esta exhibición del ...l Oro "ha fijado nuevos ...tes de calidad para el ...en eventos similares. ...lo delicadas piezas de ...bajadas exquisitamente ...orfebres de las culturas ... Quimbaya y de otras ...nas colombianas ya ...arecidas, son vistas ...mente por centenares de ...as desde que se inauguró ...posición en el centro para ...elaciones interamericanas ...anhattan.

...los elegantes salones del ..., que tradicionalmente ha ...ido exposiciones de arte la...mericano de la más alta ...guia, se ven las figuritas y ...rales de oro en un fondo ...

...ena noticia ... Hombres

...s primeros síntomas de ...LIDAD SEXUAL, falta de ...dad, y otros trastornos ...entes en el hombre, las ...eas OPOVITAM restable...su VIGOR SEXUAL, OPOVI... es una nueva y mejorada ...ula de BIOSANTE LABORA...ES de NEW YORK, que ...ene EXTRACTO TESTICU... y otras substancias glan...res sexuales masculinas. ...VITAM es muy eficaz en ...s de DEBILIDAD SEXUAL, ...ADOS DEPRESIVOS FISICOS ...MOCIONALES, FALTA DE ...MORIA, y otros síntomas de ...natura decadencia en el ...bre. Vuelva a sentirse jo... y animoso para todo . . . ...erce su Vigor Varonil. . .

ZENITH
INDUSTRIA NORTEAMERICANA
Presenta sus . . .
. . . últimos modelos
Allegro

GRANDES FACILIDADES

SERVICIO Y REPUESTOS gratis!

Sintonizador FM stereo
Amplificador stereo de 20 Watts
Puede usarse en combinacion con Grabadora

AMPLIFICADOR STEREO DE 60 WATTS
SINTONIZADOR STEREO DE TOCADISCOS DE BRAZO ULTRALIVIANO CON CAPSULA FLOTANTE

para cooperativas, sindicatos y grupos 24 meses plazo, sin cuota inicial

INSTITUTO BOLIVIANO DE CULTURA HISPANICA

EN HOMENAJE AL GRITO LIBERTARIO DEL 25 DE MAYO DE 1809 EN CHUQUISACA

Conferencia del Dr. Max Solares Durán

SOBRE EL TEMA

"Guillermo Francovich en sus últimas obras"

Se efectuará el viernes 24 de mayo a horas 19.00 Av. Arce 2458 Esquina Plaza Isabel la Católica.

INGRESO LIBRE

Nota. Se entregara el texto íntegro de la disertación en forma gratuita.

La Paz, mayo de 1974

CONSEJO NACION... DE EDIFICACION ESCOLARES "CON...

CONCURSO DE MERITOS

Se convoca a concurso de méritos, para la provisión cargos:

JEFE DPTO. ECONOMICO FINANCIERO.

Requisitos:
a) Poseer Título en Provisión Nacional de Auditor Fin...
b) Tener experiencia de trabajo de 5 años.
c) Estar inscrito en el Colegio de Economistas.
d) Formulación y evaluación de proyectos.
e) Planificación de recaudaciones y ejecución Presup...

AUDITOR FINANCIERO.

Requisitos:
a) Poseer Título en Provisión Nacional de Auditor Fi...
b) Tener experiencia de trabajo de 5 años.
c) Estar inscrito en el Colegio de Economistas.

Para los cargos indicados además regirán los siguien...

a) Ser boliviano de nacimiento.
b) Tener como edad máxima 45 años.
c) Su Curriculum Vitae, debe ir acompañado de la ... acredite o certifique.

Los expedientes deberán ser enviados en sobre cerrado... mes, a la siguiente dirección: CONES Edificio del Banco B... Piso 11° Dpto. Personal.

La P...

POR EL DIRECTOR EJECUTIVO.
Ing. Jaime Sanjinés Caballero.
SUB-DIRECTOR DE "CONES"

Comité de Damas Benianas renovó su Mesa Directiva

n Asamblea General celebrada últimamente el Comité de Damas Benianas que agrupa a las residentes de este departamento en la ciudad de La Paz ha renovado su Mesa Directiva con la participación de las siguientes personas: PRESIDENTAS HONORARIAS: Casta Chávez de Sierra, - Basadre; PRESIDENTA ACTIVA: TERESA P. DE ...VLES; PRIMERA VICEPRESIDENTA: Irma ...arra de Salinas; SEGUNDA VICEPRESIDENTA: Ana María Gutiérrez de ...ia; CONSEJERAS: Blanca ... de Rolón Anaya,- Dora v. Peñaranda,- Elvira C. de ...nos Pinto,- Bertha C. de ...z,- Elena Jahnsen de ...asco,- María Elena de ...me,- Consuelo Chávez de ...rián;- Constanza Elsner de ...r, - Celia Cuéllar de Sán-... - María B. de Alcoreza,- ...ria G. de Muñoz,- Urbanita ...e Fernández. SECRETARIA GENERAL: Edelmira ... de Pinto, SECRETARIA DE ACTAS: Velia Monje de ...ú, SECRETARIA DE HACIENDA: Elsa Añez,- ...en M. de Rivero; SECRETARIA DE RELACIONES: ...a R. de Ascui; SECRETARIA DE CULTURA: Lola ...a de Méndez; Elba ...rrez B. SECRETARIA DE PRENSA: Rosita Ruiz de ...es; SECRETARIA DE ACCION SOCIAL: Victoria ...ar M.; VOCALES: Marina ... Ballivián; Adriana R. de ...vez; Wilma Castedo de López; Pura R. de Belmonte; Nelly García de Benzi; Mary Ribero G.; Evangelina F. de Pinto; Bertha Zambrana de Vásquez; Simona Bello Avila; Gretha Banzer de Navarro; Blanca Ll. de Bedregal.

Piden libertad de 9 campesinos barrientistas

.Dirigentes del Movimiento Revolucionario Campesino Barrientista, en carta enviada al Ministro del Interior, Coronel Juan Pereda Asbún, le solicitan la libertad de nueve campesinos de esa agrupación, quienes se encuentran detenidos en dependencias de los organismos de seguridad del gobierno.

En la carta, firmada por ocho miembros de esa agrupación política manifiestan que "entre los presos políticos puestos en libertad están nuestros compañeros Felipe Orellana, de Sacaba, Miguel Yucra, de Huarina, René Rocabado, miembro del Comité Ejecutivo Nacional del MRCB, que después de nueve meses de prisión en Chonchocoro y otras dependencias del Ministerio del Interior hoy se encuentran en libertad. Este hecho abre nuestra confianza ante su autoridad para solicitar la libertad de nuestros compañeros.

Sociales

REUNIONES

- El Gerente de Magri Turismo Ltda, señor Mario Grisi O., ofrece esta noche un cóctel con motivo de la inauguración de las oficinas de esta compañía.

- La Asociación del Honorable Cuerpo Consular ofrece un cóctel en el Círculo de la Unión, mañana viernes a horas 19. En la oportunidad será incorporado a la Asociación el nuevo Cónsul de la República de Colombia, señor Jaime Gutiérrez M.

- El Encargado de Negocios a.i. de la República de Sud Africa y la señora de Volschenk han cursado invitaciones para la recepción que ofrecerán el próximo 31 de mayo en su residencia con motivo de la Fiesta Nacional de ese país.

- El Embajador de la República Federal de Alemania y la señora de Racky ofrecen mañana una recepción en su residencia con motivo de celebrar el XXV Aniversario de la República Federal de Alemania.

- El Embajador de Italia, Beniamino del Guidice, prepara una recepción para el próximo 1o. de junio con motivo de celebrar la Fiesta Nacional de su país.

ENTREVISTA PRESIDENCIAL

- El siguiente programa de actividades sociales ha sido preparado con motivo de la entrevista de los Presidentes de Bolivia y Brasil:

- Vino de Honor ofrecido por las Damas Cochabambinas en honor de la señora Amalia Marques de Geisel a realizarse en el Banco Mercantil.

- Almuerzo ofrecido por el Excmo. Presidente de Bolivia y la señora de Banzer en honor del mandatario visitante y su esposa en los jardines del Palacio Portales.

NACIMIENTOS

- El hogar de los esposos Javier Linares Iturralde y Wilda Pasten de Linares ha sido alegrado con el nacimiento de su primogénito.

HUESPEDES ILUSTRES.- El Presidente brasileño, General Ernesto Geisel y su esposa, Lucy Geisel, serán declarados huéspedes ilustres a su arribo a la ciudad de Cochabamba, hoy.

AGENDA FEMENINA

DAMAS CHUQUISAQUEÑAS

* La Asociación de Residentes Chuquisaqueñas prepara un té rummy a beneficio del Manicomio de Mujeres de Sucre, el mismo que tendrá lugar el próximo viernes 24.

AMIGOS DE LA CIUDAD

* Ayer por la tarde en la residencia de la señora Irma de Bedregal, se reunieron las socias de la Agrupación Femenina de "los Amigos de la Ciudad" se reunieron para escuchar la charla "Como superar los problemas entre padres e hijos" que ofreció el Dr. Eduardo Maldonado.

CIRCULO DE MUJERES PERIODISTAS

* Se reunen esta tarde a horas 14:30 en su Secretaría para tratar asuntos de urgencia.

ESPOSAS DE ECONOMISTAS

* Celebran una reunión esta tarde a horas 15:30 en el domicilio de su presidenta. En la oportunidad se trazarán las diferentes actividades a realizarse próximamente.

COMITE CIVICO FEMENINO PACEÑO

* Hoy a horas 16 (horario de invierno) se reunen las socias del Comité Cívico Paceño, en su local de la calle México 1.800.

DAMAS POTOSINAS

* La Fraternidad de Damas Potosinas realizó ayer por la tarde un té-rummy en casa de la señora Emma M. de Alurralde. En la ocasión se agasajó a las socias que cumplen años durante el presente mes: Gladys de Kirigin, Amparo de Leygue, Poleca A. de Novillo y Raquel Baldivieso G.

EXPOSICION DE PINTURA

* Mañana a horas 19 en el Instituto Cultural Boliviano - Alemán se inaugurará la exposición pictórica de artistas cochabambinos entre los que figuran Heide Landaeta, Eleonore Grecu, Gildaro Antezana, David Antezana, Gonzalo Ribero, Freddy Ayala, Víctor Arce, Max Arce, Santos Arrázola, Virgilio Butrón, Felix Amadeo, Remy Daza, René Herbas, Mariano Morales, Germán Patiño, Daniel Peña, José Alberto Piérola, José E. Rivera, Mario Unzueta, Fernando Rodriguez, Walter Terrazas, Rafael Via, Washington Vargas y Manuel del Valle.

AUDICION RADIAL

* La Sociedad de Señoras del Montículo de Sopocachi ha preparado una audición radial en homenaje al Dia de la Madre, la cual se difundirá a través de Radio Méndez a horas 21:30.

Nuevo profesional

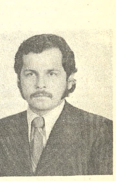

En la Universidad "Mayor de San Andrés" de la ciudad de La Paz, el señor JOSE ASCIMANI MORALES, después de haber rendido su "EXAMEN DE GRADO, Con felicitaciones distinguidas, ha obtenido el TITULO DE MEDICO CIRUJANO.

Fallecimientos

...IEDAD "SAN JOSE" tiene el sentimiento de comunicar el ...sible fallecimiento de la que en vida fue ejemplar madre, ... abonada Sra.

CELSA RADA Vda. de MALLEA

(Q. E. P. D.)

...ter, Yolanda, Lidia y Froilán Mallea Rada, hijos; Modesta, ...ncisca Florinda (ausente), María (ausente) Israel Rada ...eredo, hermanos, Delina Castillo de Mallea, Max Tou...rd, Juan Gutierrez y Aurora de Mallea, hijos políticos, ...ro Valda, Julio Sánchez (ausente) e Isabel de Rada, ...ides vda. de Rada, hermanos políticos, nietos, sobrinos y ...as familiares, ruegan a sus relaciones sociales, amigos, ...tro de Acción Yani, Residentes Larecajeños y demás ...onas piadosas se dignen concurrir a la traslación de sus ...mortales de la extinta al Cementerio General el dia ... miércoles 22 del presente a horas 16.oo p.m. ...ejo fúnebre partirá de la calle Ramona Sinosain Nº. ...(Zona Norte) ...ción que comprometerá el eterno reconocimiento de la ...ia doliente. ...icios Funeraria Aliaga, Calle Figueroa 773.- Teléfono ...76.

Misas

...milia de la que en vida fue

Sra. REBECA BARROS de LIEVANA

...n a sus parientes y amigos a la Misa que en sufragio de ...ma y recordando los cuatro años de su irreparable ...da mandarán a oficiar en la Iglesia del Inmaculado ...ón de María (av. Busch Miraflores) el día miércoles 22 ...resente a horas 19.30 p.m.

La Paz, 21 de mayo de 1974

...emoria de la

Sra. ROSALINA HOBEIKA de SAUMA

(Q. E. P. D.)

...cordando los seis meses de su fallecimiento, será celebra...una Misa en el templo de María Auxiliadora (Av. 16 de ...o) el día de mañana Jueves 23 a horas 12.oo ...familia doliente le agradece su asistencia.

...Pedro Vargas Fernández, Julia Ballester de Vargas, ...Waldo, Jenny Fátima y William Vargas hermanos; los ...mos y demás familia del que en vida fue

Scout JOHNNY WILDER VARGAS BALLESTER

Q. E. P. D.

...itan a sus parientes, amigos, Promoción 74 del Colegio La ...lle e Instituciones a las que perteneció, asistir a la misa ...se mandará a celebrar el dia de hoy miércoles 22 de ...yo a horas 18 (6 p.m.) en la iglesia de San Juan de Dios, ...ordando los tres meses de su sensible fallecimiento. ...asistencia a este acto piadoso comprometerá la eterna ...ratitud de la familia doliente.

...ilia v. de Gamarra, esposa, Humberto, Jorge, Roberto, ...jos, hermanos, sobrinos y nietos y demás familia del que en ...da fue abnegado esposo y ejemplar padre.

Sr. EDUARDO GAMARRA LUNA

Q. E. P. D.

...uegan a sus amistades, personas piadosas se dignen asistir ...la misa de requiem que en sufragio del alma del extinto se ...ndará a oficiar recordando el 3er. año de su llorado ...llecimiento el día jueves 23 del presente, a hs. 9,45 a.m. ...n el templo de San Agustín. ...asistencia comprometerá la eterna gratitud de la familia ...oliente. ...duelo se despide en la puerta del templo.

...Ing. Ricardo Urquidi Z., esposo, Dora Urquidi de Salgado, Elsie ...rquidi de Voss, Cristina Urquidi de Ponce, Ing. Marcelo ...rquidi Moore, hijos; Roberto Salgado Pacheco, Peter Voss ...etert, Guido Ponce Arauco, María Luisa Iñiguez Vaca Guz...mán de Urquidi, hijos políticos, hermanos, hermanas políticas ...ietos, primos, sobrinos de la que fue señora

EVELYN MOORE de URQUIDI

(Q. E. P. D.)

...uegan a sus parientes, amigos y personas piadosas, asistir a ...misa de siete días de su llorado fallecimiento que se ...lebrará el día de hoy miércoles 22 de mayo, a horas 12 en ...Parroquia de los Reverendos Padres Carmelitas (Sopoca...chi). ...asistencia comprometerá la gratitud de la familia dolien...te. ...circulan invitaciones especiales.

GUIDO VILLA-GOMEZ L.

Conmemorando el sexto año de su muerte, la familia mandará oficiar una misa el jueves 23 del presente a hs. 19.30 en el Templo de la Exaltación en Obrajes.

MISA EN ORURO

...uan, Julio, Victor, Miguel (ausentes), Teófilo, Cora, hijos; ...ydia, Zunilda, Graciela, Luís (ausentes), Teresa, Carlos, ...ijos políticos, nietos, sobrinos y demás familia, de la que en ...vida fue ejemplar madre y señora

CLEMENTINA M. v. de HURTADO

Q. E. P. D.

...uegan a los residentes chuquisaqueños en Oruro, especial...mente Zudañenses, y todas las personas piadosas, asistir a la ...misa de Requiem que en memoria de la extinta y recordando ...el año de su sensible y llorado fallecimiento, se mandará a ...oficiar en el templo de la Catedral de la ciudad de Oruro, el ...día jueves 23 de mayo a horas 10 a.m. ...Su asistencia a este acto comprometerá la eterna gratitud ...de la familia doliente.

La Paz, mayo de 1974

"Trio infernal" de la Asociación Francesa presentaron en Cannes

CANNES, FRANCIA, MAYO 21 (AFP).- La Asociación Francesa de Crítica Cinematográfica presentó en estreno en el Festival de Cannes "Trío Infernal" del jóven cineasta francés Francis Girod, de un talento corrosivo y cruel.

El argumento está inspirado de una crónica policial que conmocionó la opinión pública luego de la primera guerra mundial.

Los personajes son un abogado de Marsella, interpretado por Michel Piccoli, buen mozo y sin escrúpulos, y dos bellas alemanas, Romy Schneider y Mascha Gomska, con quienes realiza una serie de estafas y asesinatos.

Estos tres monstruos seductores y cínicos llevan a la práctica con desenvoltura las acciones más siniestras.

Se mofan de todos los valores establecidos y asesinan en forma monstruosa a una pareja compuesta por una jóven, Andrea Ferreol, y un cura que colgó su sotana.

Sus cadáveres descomponiéndose en ácido sulfúrico, recuerdan una escena célebre de "Las Diabólicas" de Clouzot.

"Trío Infernal" es más fuerte que algunas películas de Chabrol y más agresiva que "La Gran Comilona".

Al final, hay un brusco cambio y lo que hasta ahora estaba compuesto por marionetas se convierte en un espectáculo humano cuyos personajes son frágiles y vulnerables.

La obra es provocante y suscitará críticas opuestas, a pesar de la rapidez del relato de la excelente interpretación y la segura dirección de Girod.

Fuera de concurso fue presentada "El Comienzo", (once), del director norteamericano Morton Heilig, por el Consejo de Autores Cinematográficos.

Cannes volvió a encontrar en esta película el estilo narrativo del cine mudo.

Es la historia de tres personajes, rodada en una isla desierta de México y la belleza principal de la obra reside en las imágenes y en el ingenio de un tema que imagina sin necesidad de la palabra.

Un joven desnudo en una playa desierta descubre que tiene el poder de dar vida.

Con un movimiento de su mano cubre con árboles y vegetación una colina y luego de una escultura de arena crea una mujer.

Este paraíso posee también su demonio, un barbudo de Ertor a quién la providencia negó el don de creación y que quiere desunir la pareja seduciendo a la mujer que oscila entre esos dos hombres que encarnan el bien y el mal.

Es una fábula del nacimiento del mundo, un relato de gran belleza plástica, al cual la voz hubiera sin duda, distorsionado.

El joven dios creador está interpretado por el actor norteamericano Cristofer Mitchum, hijo de Robert Mitchum.

CANNES, MAYO 21 - (AFP).- Las persecuciones de la inquisición en el México colonial durante la época de Felipe Segundo, es el tema de "Santo Oficio", film del cineasta de aquel país Arturo Ripstein, proyectado aqui hoy.

"El Santo Oficio" es la única producción latinoamericana presentada para disputar algunos de los premios que el viernes próximo otorgará el jurado del 27 Festival Internacional del Film de Cannes.

Según su realizador, "El Santo Oficio" se inspiró de un hecho real "que pertenece a un pasado del que se conoce muy poco en América Latina".

"Mi intención -agregó- fue la de hacer un film abierto. Que permita cierta pluralidad de lecturas, también se trata de un film sobre el totalitarismo. La intolerancia, y la represión, así como sobre la fe, el fantismo, la cobardía, el heroísmo, la delación, la tortura, la muerte, la religión y el colonialismo".

En 1593, un grupo de españoles sefarditas que residen en México, practica la religión judía en forma clandestina.

La acción de los inquisidores no tarda en manifestarse, para "salvaguardar la unidad del imperio español contra toda idea entranjera al catolicismo".

Sobre esa base, Ripstein teje la peripecia de su film, en secuencias lentas y cuidadas, con una risible preocupación por crear la atmósfera de la época.

Para ello, el cineasta mexicano estudió una vasta bibliografía, en la que se destacaron sesenta libros y recurrió a los servicios de un asesor histórico a fin de concebir el vestuario y los decorados así como de determinar los lugares.

"Todo está impregnado de una leve estilización -señaló Ripstein- que se inspira en hechos reales, pero preferí no ser tan escrupuloso en la reconstrucción histórica, porque la sensibilidad del siglo veinte podría irritarse con los hechos concretos del siglo dieciseis".

CANNES, 21 (AP).- La película "Contra la Razón y por la Fuerza" del director mexicano Carlos Ortiz Tejada, presentado hoy en la quincena de los realizadores del Festival de Cannes, es de tema político militante y un documental que evoca facetas poco conocidas de los acontecimientos de septiembre en Chile.

El entierro del poeta chileno Pablo Neruda, que fue un acontecimiento político, una entrevista con el General Pinochet, cadáveres en la morgue, el interior de la casa del Presidente Allende destruído, la Universidad Técnica bombardeada, entrevistas con dirigentes de la reacción chilena y otras escenas de aquellos momentos dramáticos, figuran en "Contra la Razón y por la Fuerza".

Dan conferencias en el Ateneo de Servicio Social

Dos conferencias sobre "La problemática de la familia" serán auspiciadas por el Ateneo de Trabajo Social con el fin de brindar oportunidades de - incrementar conocimientos a las personas interesadas.

Las conferencias serán dictadas por las doctoras María Josefa Saavedra, el miércoles 22, y Alcira Espinoza de Villegas, el jueves 23 del presente, en el local de la Asociación de Periodistas, situado en la calle Comercio Nº. 1048, a las 18 horas.

La entidad propiciadora ha puesto interés en que las estudiantes y trabajadoras sociales participen de estas disertaciones.

NUEVO MODELO PARA EL OTOÑO.- París 21 (AP).- Creación del modisto francés Pierre Gardin para la estación de otoño. Fue exhibida en París y su diseño rápidamente fue aceptado por las características especiales para la temporada. Se trata de una sola pieza complementada con sombrero (Radiofoto AP especial para PRESENCIA).

Premier de gala en '16 de Julio'

.Con el auspicio del Equipo Nacional del Movimiento Familiar Cristiano, mañana jueves será exhibida la producción cinematográfica "MARIA ESTUARDO" en el cine-teatro "16 de Julio".

Los fondos a recaudarse serán destinados a costear los gastos provenientes de los Cursos de Liderazgo para Matrimonios en zonas marginales, que se realizan desde el segundo semestre del año pasado.

¡ COMO SIEMPRE !
PARA
EL DIA DE LA MADRE
REGALAMOS
UN FINO PRESENTE
POR LA COMPRA DE:
Televisores
NOBLEX
Consulte detalles en:
HANSA Ltda.
LA FIRMA BOLIVIANA DE SU CONFIANZA
CON MAS DE 65 AÑOS AL SERVICIO DEL PAIS
DEPARTAMENTO MERCADERIAS Tel. 50878 - YANACOCHA esq. MERCADO
Sucursales: Cochabamba, Oruro, Potosí, Santa Cruz, Sucre, Tarija, Tupiza y Villazón

En congreso de industriales latinoamericanos se propondrá creación de A.I.L.A. Femenina

El Comité Femenino de la Cámara Nacional de Industrias planteará a las esposas de los delegados que asistirán al X Congreso de Industriales Latinoamericanos, la creación de un comité femenino que colabore a las tareas que se ha propuesto esta organización de tipo empresarial.

La ponencia ha sido presentada por la señora Sara R. de Salamanca quien expresa en su proyecto "que el estatuto de AILA tiende a obtener un cambio sustancial en el proceso productivo, social y económico de la región. El esfuerzo que se despliegue para estimularlo y conseguirlo, puede ofrecer un campo grande para la participación cooperadora de la mujer".

Las esposas de los industriales bolivianos consultarán con las visitantes sobre la posibilidad de constituir el Comité Femenino de AILA. En caso de ser aceptada la propuesta, se realizará una reunión preparatoria tendente a nombrar el primer Directorio con autoridad regional por un año al cual se le encomendarán los trámites de constitución formal de la entidad.

La agrupación en su período de formación deberá formular un programa de objetivos concordes con los de AILA y organizar una filial en cada país para que trabaje en la esfera social, según las necesidades.

De acuerdo al proyecto de la señora Salamanca la Sección Femenina de AILA podría ocuparse de "tareas como la formación de mano de obra, entrenamiento de la mujer para el trabajo industrial. También debiera trabajar por comprender la esencia de AILA, ALALC y el Pacto Andino y tratar de crear una conciencia acerca de esos instrumentos de transformación económica y social".

A través de esta iniciativa las esposas de los industriales bolivianos buscan promover la comprensión honda de las necesidades sociales e institucionalizar la presencia de la mujer en la búsqueda de las formas de solucionarlas con carácter constructivo.

Marihuana provoca graves efectos de tipo sicológico

WASHINGTON, 21 (AP).- A pesar de lo expresado por los partidarios de la marihuana, este narcótico es adictivo y puede causar graves efectos sicológicos, según fue informada hoy una subcomisión del senado.

"A menudo se dice que Cannabis no causa adicción. . ." expresó el Dr. Nils Bejerot, profesor interino en medicina social en el Instituto Karolinska, en Estocolmo, Suecia, al grupo de la subcomisión senatorial de seguridad interna.

"Todas las drogas de euforiagan incluyendo la marihuana, pueden dar lugar a la dependencia sicológica o adicción, y esto tiene el carácter de una adicción provocada artificialmente, en muchos casos más fuerte que el deseo sexual".

Bejerot declaró que un grupo de científicos alemanes al experimentar sobre la adicción con el carácter de adicción provocada artificialmente encontró un centro en el cerebro que controlaba la adicción y al destruir ese tejido pusieron fin al deseo exagerado de tener esa droga.

"En los experimentos humanos, cumplidos mayormente en voluntaria, médicos adictos a la droga, se encontró que la potencia sexual estaba afectada, y esto apoya indirectamente la teoría del carácter del deseo de la adicción a la droga", señaló.

Otro testigo que se presentó ante la subcomisión, Dr. William T. Moore, dijo que el y su colega, Dr. Harold Kolansky, están convencidos que "el fumar marihuana lleva enormes riesgos de daño físico y mental".

Choferes aportarán $b. 5 para renovar semáforos de La Paz

.La Federación Sindical de Choferes "1º de Mayo", ha resuelto aportar la suma de $b. 5.-- por cada uno de sus socios destinado a la renovación de los semáforos de toda la ciudad.

Los chóferes aceptaron contribuir con esta suma en vista de un pedido del Jefe Departamental de Tránsito, Cap. Grover Ferrufino, quien demandó la cooperación de los transportistas para emprender esta obra de necesidad pública.

La respuesta de los choferes dice textualmente: "Acéptase por está unica vez el pago de $b. 5.- por todo vehículo de servicio público en el Departamento, contra entrega de una roseta por el valor indicado; fondos que serán exclusivamente destinados a la renovación de los semáforos de la ciudad".

El Cap. Ferrufino agregó posteriormente que en esta medida también serán tomados en cuenta todos los conductores particulares, sólo de esta manera podremos reunir la cantidad de dinero necesaria para adquirir semáforos que serán distribuidos en la ciudad.

Misas

AVISO NECROLOGICO

La familia de la que en vida fue ABNEGADA Y EJEMPLAR MADRE, señora Dña.

PASTORA TROCHE Vda. de ALCOREZA

Q. E. P. D.

Ruegan a sus parientes, amistades, personas piadosas y en forma especial a todo el personal de la Dirección General de Aduanas, se dignen asistir a la MISA DE REQUIEM que mandan oficiar en memoria de la extinta, recordando el PRIMER MES de su sensible y llorado fallecimiento el día de MAÑANA JUEVES 23 de los corrientes a horas 11 y 20 en la BASILICA MENOR DE SAN FRANCISCO.
su asistencia a este acto de piedad cristiana, comprometerá la gratitud de la familia doliente.
el duelo se despide en la puerta del templo.

Bond Street
de YARDLEY
El regalo más apreciado.
ELEGANTES ESTUCHES
PERFUMES - COLONIAS - TALCOS - JABONES.
Más de 200 años de prestigio.

AVISOS ECONOMICOS

Revistas Libros

Gisbert y Cia. S.A.
Anuncia la llegada de:

COLECCION "AGRICULTURA TROPICAL"
ANGLADETTE - El arroz. Técnicas agrícolas y Producciones Tropicales.
CHAMPION - El Plátano
CLAUDE PY. - La Piña Tropical
COSTE.- El Café.
BAUDEAU.- El Cacao
PELLEY.- Las plagas del café
AKHURST.- El Tabaco
EVANS.- Las enfermedades de las plantas y su control Químico

Gisbert y Cía. S.A.
Comercio 1270 - 1280
Casilla 195
La Paz

LA MEJOR LITERATURA Lo más selecto de la literatura boliviana, Premio de Cultura 1973, del escritor Porfirio Díaz Machicao: "El estudiante enfermo". "Vocero" e "Historia del rey chiquito". Librería Difusión, Av. 16 de Julio 1601

LIBRERIA DIFUSION Con el fin de servir mejor a su clientela, Librería Difusión inaugurará su nuevo local en Av. 16 de Julio 1601, donde le ofrecerá gran variedad de libros escolares, técnicos, literarios y otros artículos de escritorio.

Profesores-Academias

CLASES MATEMATICAS Física, Química, todo Nivel. Mariscal Santa Cruz 1295 segundo piso teléfono 21477 (22-31/T)

DIBUJO ARTISTICO Se dan clases de dibujo artístico Ref. Jenaro Sanjinés 566 2°. piso Of. 26 casilla 5487 tel. 56274 (R)

DIBUJO HUMORISTICO Se dan clases de caricatura y dibujo humorístico. Dicta el dibujante "Villas". Requerir horario a los teléfonos 26643 (por las tardes) y 41125 (por las noches). (R)

CURSO DE ROSAS APORCELANADAS, se dictará desde el 15 del presente mes. Inscripciones a partir del lunes 8. Ref. Telf. 51596. (R.)

Departamentos Habitaciones

COMERCIAL SUR.- Yanacocha 428 Of. 10, ofrece 80.000 $b. por departamento en alquiler. (21-22)

CARVAJAL Yanacocha 448.- Tel. 54862.- Departamentos, mixto calle Jáuregui cerca Internado Méndez Arcos, entrega inmediata.- Departamento alquiler Rigoberto Paredes cerca parque Líbano entrega vacía (22-23).

CARVAJAL Yanacocha 448.- Departamento anticrético Colombia vacía. Departamento anticrético o mixto calle Rodriguez dos dormitorios, dependencias patio vacío. (22-23)

CARVAJAL Yanacocha 448.- Departamento Vincenti mixto vacío.- Departamento calle Corrales anticrético entrega inmediata.- Departamento Villa Copacabana vacío.- Otros departamentos, distintas zonas alquiler anticrético (22-23)

CARVAJAL.- Yanacocha 448.- Tel. 54862.- Tres habitaciones Obrajes alquiler. Dos habitaciones calle Vanguardia alquiler entrega inmediata.- Dos habitaciones dependencias, Colombia anticrético.- Una habitación alquiler Villamil de Rada otra anticrético misma casa 5.000 (22-23)

CARVAJAL.- Yanacocha 448.- Dos habitaciones anticrético 6 de Agosto vacía.- Cuatro habitaciones Villa Victoria calle Sorata anticrético 15.000.- Una habitación Isaac Tamayo machihembrada amplio patio anticrético 12.000.- Otras habitaciones distintas zonas. (22-23)

CARVAJAL Yanacocha 448.- Habitación anticrético Diego de Peralta vacía 9.000 Muchas otras distintas zonas pida datos (22-23).

ANTICRETICO Caballero solo necesita pequeño departamento en anticrético, preferible en San Pedro Ref. teléfono 42203 Sr. Torrez, horas de oficina.

EN ANTICRETICO Dos habitaciones pasaje Rosendo Gutiérrez frente final Reseguín N°. 10 (22-26/47454)

ALQUILER Local amplio Céntrico para pequeña industria o depósito. Colón 403 Of. 4. (22 - 23/T)

SE ALQUILAN Piezas para personas solas. Miraflores Lucas Jaimes N°. 2279 (22-24/47455)

COMERCIAL SUR.- Yanacocha 428 Of. 10.- necesita habitaciones, departamentos, casas, alquiler, anticrético, venta cualquier zona. Dinero, cualquier cantidad, para préstamo primera hipoteca. (21-22)

CARVAJAL Yanacocha 448.- Local para oficina alquilo av. Kennedy (22-23)

NECESITA DEPARTAMENTO.- Amoblado alquiler, dos dormitorios, dependencias, Sopocachi, Obrajes, Calacoto. Matrimonio extranjero. COMERCIAL "ALAS". Teléfono 29734.

GALERIA LUZ. Tel. 29734. Alquila lindo, lujoso departamento independiente, dos dormitorios, dos baños completos, amplia recepción, jardín, garaje, teléfono, Arequipa. Calacoto.

CARVAJAL, Yanacocha 448, una habitación amplia, cocina, derecho baño, calle Colombia, anticrético, 40.000. (21-22)

CARVAJAL, Yanacocha 448, tienda, trastienda Av. 6 de Agosto, transferencia motivo viaje, teléfono. (21-22)

CARVAJAL, Yanacocha 448 Tel. 54862, departamento Tejada Sorzano, anticrético 15.500. Departamento alquiler, calle Rigoberto Paredes, 1.500. (21-22)

COMERCIAL SUR.- Yanacocha 428 Of. 10, anticrético dos habitaciones, cocina, baño, Sopocachi alto. (21-22)

COMERCIAL SUR.- Yanacocha 428, Of. 10, dos departamentos Sopocachi, una cuadra Cristo Rey. Anticrético. (21-22)

COMERCIAL SUR.- Yanacocha 428 Of. 10, dos habitaciones, amplia y pequeña, especial para industria o negocio. Luz industrial, alquiler, zona Central (21-22)

NECESITO Pieza en alquiler Ref. 40460 - 41125 interno 10. (s)

HABITACION Necesito una habitación en alquiler. Preferible en zona central. Ref. Evaristo Valle N°. 158 Preguntar por Sra. Angélica (R)

RESIDENCIAL MADRID.- Ofrece habitaciones confortables, a precios módicos, en zona comercial de la Avenida Aroma. Dirección Calle Junín 6723 (al lado de Flota Continental).

ANTICRETICO MIXTO.- Departamento 3 dormitorios, dependencias $b. 30.000 y 1.000.- Matías Terrazas 223. Esq. Rurrenabaque entrega 60 días. Tel. 52839 (Plaza Villarroel) (19-24/47269).

NECESITO Departamento pequeño. Pago hasta $b. 800.oo Ref. Teléfono 63896. (R)

NECESITO P[illegible] ezas, cocina y baño independiente. Ref. Galerías Luz, tercer piso, oficina 19. Preguntar por Freddy Herrera (R)

HOTEL ATLANTIC Avenida Armentia 521 Teléfono 23342 habitaciones individuales $b. 20.- Delegación convencional (7-7J/46881)

ANTICRETICO, necesitamos pequeño departamento para oficinas en zona céntrica. Llamar al teléfono 29951 horas de oficina.

NECESITO DEPARTAMENTO En alquiler en zonas San Pedro o Sopocachi. Teléfonos 55354 ú 83443 (19-23/CVC).

DEPARTAMENTO GRANDE Ofrezco $b. 2.400.oo Ref. Teléfono 21584 o calle Castro N°. 1581 Buscar Sr Escóbar. Preferible en horas de la noche (R).

PERMUTO DEPARTAMENTO CENTRICO En propiedad horizontal, con un dormitorio, con un terreno Ofertas al teléfono 65154 (R)

HABITACION INDEPENDIENTE Necesito habitación independiente, con bastante luz para estudio de pintura Ref. teléfono 23568 (R)

Tiendas Kioscos

CARVAJAL Yanacocha 448.- Tel. 54862.- Tienda amplia alquiler calle Ingavi. Tienda amplia con mezzannine calle Almirante Grau por estrenar contrato mixto. Tienda alquiler av. Baptista cerca Cementerio.- Otras tiendas distintas zonas. (22-23)

CARVAJAL Yanacocha 448.- Kiosco instalado, calle Comercio transfiero motivo viaje ocasión regalado (22-23)

CARVAJAL Yanacocha 448.- Tel. 54862.- Depósitos amplios alquiler zona El Tejar vacíos.- Tienda alquiler av. Kennedy (22-23)

SE VENDE UNA TIENDA De abarrotes en Miraflores precio ocasión $b. 20.000. Ref. Sr. Ortega de horas 18 a 19 pm. (Sólo en las tardes).

Restaurant Bares

PENSION FAMILIAR Atención vecinos de Següencoma bajo, atiende pensión familiar buena y económica enviada a domicilio. Solamente almuerzo Referencias teléfono 82435 ó Av. A. Michel 7468. (4-6/JR).

PENSION FAMILIAR Restaurant "ILLIMANI" recibe pensionistas. Atención de desayuno, almuerzo, cena y platos a la carta. Atendido por su propietaria. (R).

Casas

COMERCIAL SUR.- Yanacocha 428 Of. 10, anticrético casa Villa Copacabana, frente Hospital Broncopulmonar. (21-22)

CARVAJAL Yanacocha 448.- Tel. 54862.- Casas, habitaciones, tiendas, necesito para colocación inmediata propietarios no pagan comisión (22-23)

CARVAJAL Yanacocha 448.- Tel. 54862.- Vende casas Yanacocha dos departamentos almacén terraza entrega vacía ocasión (22-23)

CARVAJAL Yanacocha 448.- Tel. 54862.- Casa junta Obrajes.- Bella Vista anticrético 70.000 tres dormitorios, dependencias, teléfono entrega inmediata. (22-23)

CARVAJAL Yanacocha 448.- Tel. 54862.- Vende casa amplia localidad Viacha 3.000 mts. con instalación Industria, Molienda Café, o alquiler ocasión. (22-23)

CARVAJAL Yanacocha 448 Vende casa Cuarto Centenario nueva cerca Buenos Aires nueva.- Casas, Illampu.- Graneros.- 3 de Mayo.- Uchumayo - Villa Fátima.- Casa Alto La Paz.- Pura Pura.- Vino Tinto - Villa San Antonio.- Calle Marbán - Achachicala - 50.000.- Otras casas distintas zonas, facilidades (22-23)

CARVAJAL Yanacocha 448 Tel. 54862.- Vende casa, Obrajes nueva por estrenar tres departamentos, o por departamentos o anticrético entrega inmediata. (22-23).

CARVAJAL, Yanacocha 448, casa calle Uchumayu, venta 8 habitaciones. Casa Villa San Antonio, venta 80.000. (21-22)

VENDO CASA Nueva Miraflores o cambio con terreno o casa vieja. Teléfono 20058 (22-23/T)

CASA, en venta inmediaciones Plaza Villarroel. Referencias teléfono 61530.(21-23/47279)

CARVAJAL, Yanacocha 448 Tel. 54862, casa junta, Obrajes, Bella Vista 3 departamentos, dependencias, anticrético, 70.000. (21-22)

GARZONIER Anticrético ó alquiler necesito urgente Zona residencial Ref. Tel. 42849

COMERCIAL SUR.- Yanacocha 428 Of. 10, vende casa pequeña, tres pisos zona Central. (21-22)

CARVAJAL, Yanacocha 448 Tel. 54862, casa venta, calle Graneros lugar comercial. Casa chalet Seguencoma, dos departamentos, jardín, garaje, venta. (21-22)

NECESITO CASA Pequeña ó departamento 2 dormitorios en alquiler necesariamente con garaje llamar al teléfono 83389 (R)

NECESITO CASA JUNTA.- [illegible] mo tres dormitorios, Preferible Miraflores o Sopocachi Ref. Teléfono 60136. (r).

Propiedades Terrenos

CARVAJAL, Yanacocha 448, lote venta Villa San Antonio, 600 mts. divisible construcciones, facilidades. Lote venta Alto Obrajes, 240 mts. (21-22)

CARVAJAL Yanacocha 448.- Tel. 54862.- Vende lotes Achumani 1.000 mts. lado Club Alemán ocasión buena ubicación.- Otros lotes misma región.- Lote Cota Cota 1.000 mts. cercado habitaciones amplios Galpones material construcción.- Otros lotes mismo lugar.- Lote Alto Obrajes 320 mts2.- Otros lotes diferentes zonas (22-23)

VENDO TERRENOS de 209 metros, cada uno, en la zona de Alto Calacoto. Preguntar entre 16 y 19 por el Sr. Siles. Teléfono 84493. (R)

CARVAJAL Yanacocha 448.- Tel. 54862.- Propiedad agrícola localidad Apolo vendo ocasión (22-23)

OCASION Vendo terreno 200 M2 Villa Salomé. Pampajasi Ref. Teléfono 52962 (22-26/47294)

VENDO TERRENO Alto San Pedro Comercio 994 oficina 11 (22-25/47298)

Préstamos Dinero

CARVAJAL, Yanacocha 448, dinero desde 5.000- 10.000- 15.000 - 20.000- 50.000, hasta 100.000. Dólares 500 hasta 10.000, prendarios, joyas, desde 1.000 adelante. Necesita diferentes sumas, absoluta reserva. (21-22)

Empleados

INSTRUMENTADORA, enfermera titulada se NECESITA Clínica Aranda. (21-24/T)

NECESITO, cocinera para mina Hnos. Manchego 2540 3o. piso. (21-22/47285)

COCINERA, cama adentro para Irpavi precisamos teléfono 82848.

URGENTE Se precisa Operario para trabajar en Máquina Industrial de coser. Teléfono 60843 (22-23/T)

Técnicos

TELE ELECTRO MUNDIAL Reparaciones, Radiolas, Radios, cocinas Gas Eléctricas, Refrigeradores, a Carga de Gas, Calefones, Etc. GARANTIZAMOS Teléfono 62952 (22-30/T)

PLOMERO Se hacen instalaciones y reparaciones Teléfono 54306 (22-25/47452)

PASCUAL Pintor de interiores y exteriores llamar al teléfono 62307. (3-6VI/T)

LLAVES A DOMICILIO Apertura de chapas y candados llamar al 22447 (2-4Jn/46867).

PINTOR ALBAÑIL Teléfono 25108 llamar de 10 adelante (20-23/47273)

Máquinas

COMPRO Máquinas Fotográficas y de escribir Ref. Socabaya 340 4°. Piso Of 406 (22-24/47456)

COMPRO Maquinas de coser, escribir, radiola, refrigeradores, acordeones, bicicletas, y joyas. Tel. 50572. (R)

Tocadiscos TV-Radios

APARATO CUADRAFONICO 4 en 1 de 4 parlantes Tel. 21584 o calle Castro 1581 Sr. Escóbar (r).

REPARAMOS, TELEVISORES, RADIOS A DOMICILIO CON GARANT5A, TEL4FONO 62529(21-23/47283)

VENDO aparato Stereó, 4 en 1200 Wats Marca Silvania, parlantes con suspensión de aire Ref. Tel. 41944 (r)

REPARAMOS, televisores, radios a domicilio con garantía, teléfono 62529(21-23/47283)

Muebles

MUEBLERIA VENDE Juego de comedor OCASION Prado 1615 (Interior) (22-27/47292)

EN VENTA, una cuna metálica en buen estado. Calle Pasoskanqui esquina Brasil (Sr. Efrain, carpintería - lado vidriería) M.

MUEBLES, vendo comedores, dormitorios FORMICADOS, livings, facilidades. Almirante Grau 1306, esquina Yacuma. (21-23/47282)

VENDO Living, radiola, televisor, mueble bar, tocadiscos, acordeón, grabadora, sillas, aparador, estantes. Ref. Cañada Strongest 1573, timbre rojo. (R).

Ropa

VENDO Ropa poco uso, catre cuna, cuja, tocador y otros Referencias Manco Kapac 189 interior Sra. Ruth (R)

Orquestas

ORQUESTA "L.M.", garantía y calidad. Teléfono 21141 (18-22/47246)

ORQUESTA para sus fiestas. Teléfono 53220 (14-24/47164)

BAILE, órgano electrónico teléfono 64206. (21-23/47277)

Repuestos

VENDO CARBURADOR A medio uso y en perfectas condiciones para motor VOLKSWAGEN 1500 - Ref. teléfono 41125 de 10 a 12 Sr. Maldonado.

VENDO Motores completos Standar 305 - GMCM - 327 Chevrolet Cigüeñales 351 - 305 GMC Díaz Romero 1340 Segundo piso (22/47299)

Vehículos

VENDO Vidrios parabrisas para autos Rambler modelo 66, 67, 68. Referencias teléfono 20497. (25-29EV)

ALQUILO, garaje en San Pedro, Rigoberto Paredes. Ref. 27083 (21-22/T)

VENDO, taxi OPEL, verlo de 12- 13 hs. Av. Simón Bolívar lado Posta. Municipal.

VENDO JEEP, Willys" modelo 66 excelente estado, teléfono 25408 - 53919(21-22/R)

VENDO Taxi OPEL verlo de 12 a 13 horas. Av. Simón Bolívar lado posta Municipal. (EVF).

VENDO JEEP COMANDO Semi-nuevo Teléfonos 62433 - 52923 (22-23/47293)

SIMCA Compro piñón y corona de auto Simca Ref.: teléfono 27591.

Varios

OCASION Cocina a gas flamante Ref. Teléfono 29503 Horas Oficina Srta. Portugal. (22-24/47458).

VENDO, Tolva completa 3 M3. Referencias 23899(18-27/47263)

TRAMITES MILITARES Libretas, Substitutivos, Rentas, Vejez, pensiones gestiona Benemérito Daniel Arduz, Procurador Causas, ex-secretario Tribunal Militar - 30 años práctica Sagárnaga 161 Teléfono 2-4058 Casilla 3807. (22-23/47453).

URGENTE LIQUIDO Refrigeradores, cocinas, lavadora y secadora de ropa, máquina de coser, escribir, alfombras, piano VARIOS. Ref. Av. Ecuador 2186.

COMPRO "CACHORRO" "Doberman" Teléfono 65122 (22-29/T)

TRAMITAMOS: Pasaportes, Carnet de Identidad, Libretas Militares, Certificados de Nacimiento, Pago de Impuesto Renta y Municipalidad. Comercio 994 Oficina 11 (22-25/47298)

VENDO, compresora grande calle 21 Calacoto 7712(18-24/47243)

EXTRAVIO De la libreta de ahorro en el Banco Central de Bolivia N°. de la libreta 24490 (22/47297)

AGEN[...]

PRESENCIA Av. Mariscal Santa Cr[...] Tel. 40460 - 41125 y 52184- **GERENCIA:** [...] 52178 **REDACCION:** Tel. 51998- Casilla [...]

FARMACIAS D[...]
AL 25 DE [...]

COCHABAMBA, Ballivian 148[...] Tel [...] N°. - Villalobos, **14 DE SEPTIEMBR[...]** **ISABEL LA CATOLICA** Av. Arce N° [...] Saavedra - Aspiazu Telf. 51301. **SANTA** [...] Telf. 24081. **INGAVI.** Ingavi 769 Telf. [...]

FARMACIAS DE TURN[...]

OBRAJES, Plaza Franz Tamayo T[...] Av. República 26 Tel. 20223 Villa Victori[...] No. 100 Tel. 59107 Alto de La Paz.- **CRIS**[...] 27534 Sopocachi Alto.

TELEFONOS DE [...]

BOMBEROS 119.- **ASISTENCIA** [...] **TRULLA** 110.- **TRANSITO** 26148.- S[...] 54357.- **TELEFONOS (RECLAMOS)** [...] **ÑORITA HORA** 117.- **LARGA DISTA**[...] **TERIOR** 20402-03.- **HOSPITAL DE C**[...] **AASANA** 59333-59310.

FLOT[...]

TRANS-SERVICE LTDA. Alto d[...] **TRANSPORTES "EL CHAPACO"** [...] **TRANSPORTES UNIVERSO,** Av. [...] **PORTES SAMA,** Murillo esq. Grane[...] **PULLMAN BOLIVIA.-** Plaza Alonso d[...] **ANDINO,** León de la Barra 360 Tel. 204[...] 28981.- **CONTINENTAL,** Av. Montes 6[...] Montes 620 Tel. 20477- 40461.- **LAUR**[...] **TRANSPORTES PILCOMAYO,** Fig[...] **ALIAGA,** Av. Montes 700 Tel. 2637[...] **TRANSPORTES SAN CRISTOBAL,** [...] 41076.- **FLOTA YUNGUEÑA,** calle [...] **TRANSPORTES TARIJA,** Tiquina [...] **VICTORIA,** Emilio Calderón 563 (G[...] **PORTES ABAROA,** Plaza Alonso de [...] **BUSES KIRQUINCHO,** Bozo 108 Tel [...] **MENDEZ,** Chuquisaca 626 Tel. 29851. [...] Bozo No. 108 Tel. 40375.- **TRANSP**[...] Tumusla 560 (Hotel Tumusla).- **"DOR.**[...] calle Bozo 106 Tel. 40373.- **TRANSPO**[...] Av. Montes 660 Tel. 20984.- **EXP**[...] Servicio: Potosí- Sucre- Villazón. Dir[...] 20803.

EMPRESAS [...]

LLOYD AEREO BOLIVIANO, Te[...] 59053.- **LUFTHANSA,** Tels. 20383- 257[...] Tel. 59151.- **AEROLINEAS ARGENTI**[...] 43909- 40883.- **AIR FRANCE,** Tel. 51[...] 42965.- **SWISSAIR,** Tel. 28924.- **PANA**[...] 26387.- **VARIG,** Tel. 21450.- **ECUATO**[...] 20270- 24378.- **ALITALIA,** Tel. 23494.- [...] **PACIFIC,** Tel. 55541.- **SOUTH AFRI**[...] **TISH- CALEDONIAN,** Tel. 55541.-

BRANIFF INTE[...]

VENTAS-INFORMES, Tels. 211[...] 59303.- **CARGA,** Tels. 59555- 59012.- **E**[...] 53410.- **ESTACION GUAQUI,** Tel. 888[...]

PESOS ARGENTINOS, ofrezco fono 56566(21-24/47284)

VENDO CINE Ocasión en pleno funcionamiento en zona popular, por motivo de viaje, o cambio por movilidad. Referencias teléfono 20497 (EVF).

VENDO CATRES Tipo camarote $b. 1.700.oo Ref. Calle Linares 968. Ref. Sra. Aidée Aguirre. (R)

CERAS "JUHO" Fabrica de ceras "JUHO" ofrece su producto por mayor y menor Referencias Pasaje Kuljis 541 (R)

VIGAS De pino oregón, de 9 metros de largo. Tel. 42398. Sr. Fortunato Rodríguez. (R)

COMPRO LATAS Vacías de leche. Referencias Pasaje Kuljis 541 (R)

Ofertas especiales

COMERCIAL SUR.- Yanacocha 428 Of. 10, hotel en Copacabana sin muebles. Se aceptan ofertas. (21-22)

PRIVILEGIO INDUSTRIAL, ofrezco venta-explotación invento "COMPUESTOS HERBICIDAS Y PROCEDIMIENTO PARA PREPARARLAS" B-2403 Eli Lilly. Dirigirse casilla 853. (21-22)

PRIVILEGIO INDUSTRIAL, ofrezco venta-explotación invento "PROCESO PARA PREPARAR HERBICIDAS B-2406 Eli Lilly. Dirigirse casilla 853. (21-22)

ECONOMISTAS Auditores, abogados, administradores de empresas, estadísticas, contadores generales e investigadores privados se ofrecen. Reserva y seriedad. Visite PROGEEC Ltda. Galerías Luz 3er. piso Of. 19. (R)

IMPORTADORA LIQUIDA Radios portátiles a batería y artículos de toilette. Referencias Mercado 996 - 5°. piso Of. 1. Atención Días miércoles, jueves, viernes y sábado de horas 9 a 12 y 14 a 20 (22/47452)

PIZARRA, fachadas pisos-chimeneas final prolongación Victor Sanjinés 121, teléfono 43131. (21-26/47283)

FIERRO REDONDO Para construcciones de alta resistencia de 8 a 16 milímetros VENDO - Referencias. Teléfono 82848

VENDO Discos de goma para Cromo Cobalto Teléfono 53579 (22-23/47295)

COCHABAMBA

ATENCION.- Señores sombrereros recibimos Raso fino importado en BEIGE y TABACO Esteban Arce N° 6323 entre Jordán y Sucre-Cochabamba (19-23/8437).

PRECISO Yacimiento mina de greda arcilla La Paz Cochabamba o Santa Cruz. Casilla 2515 COCHABAMBA (16-22/47221).

Resultado del Primer Sorteo de Avisos Económicos de PRESENCIA

Efectuado el día Sábado 11 de mayo a horas 11, ante Notario Público, resultaron favorecidos los siguientes Números de RECIBOS ECONOMICOS:

Primer Premio	RECIBO N° 46581	$b. 500.-
Segundo Premio	RECIBO N° 46705	$b. 250.-
Tercer Premio	RECIBO N° 45793	$b. 150.-
Cuarto Premio	RECIBO N° 45856	$b. 100.-

Los favorecidos con los premios anotados, pueden pasar a cobrar su importe, en nuestras Oficinas de Publicidad de PRESENCIA, ubicadas en el Edificio Esperanza, Av. Mariscal Santa Cruz.
Los premios se entregarán a sola presentación del Recibo.

Próximo sorteo: Lunes 3 de junio de 1974

HOY ...INES TV

...ACION DEL DIA ...S 22 DE MAYO DE

...ejano
...ama Francés
...ada
...nsejero Transtel:
...ntación
...traño en
...as vidas
...tivo 7
...icioso Boliviano
...tocables
...as tenebrosas
...e emisión

... Tel. 22191

...da EL PADRINO
... 17 años. Noche
...AMA DE PLATA.
...atinée 13.00, 16.00,
...1.00.

...PERO Tel. 23333
...anda y Noche

PASION POR EL PELIGRO. Matinée 9.00, 5.50, Tanda y Noche 11.00, 6.00.

EBRO Tel. 42939

Matinée, Tanda y Noche doble OCHO DE UN TAJO y LA ESPADA RETUMBA. Matinée 4.50, 5.00, Tanda y Noche 5.00, 6.50.

BOLIVAR Tel. 25051

Matinée, Tanda y Noche PLACERES PELIGROSOS (Censura 18 años).

MEXICO Tel. 26867

Matinée doble EL ROBO DE LAS MOMIAS DE GUANAJUATO y LA MULA DE CULLEN BAKER, Tanda y Noche doble LA MULA DE CULLEN BAKER y LOS CORROMPIDOS (Cen. May. 18 años).

TESLA Tel. 53803

Matinée, Tanda y Noche LOS DESAFIOS DEL LUCHADOR CHINO. Matinée 9.00, 7.00, Tanda y Noche 11.00, 9.00.

PRINCESA Tel. 51821

Matinée LO LLAMABAN JOE TRINIDAD, Tanda y Noche CITA CON EL MIEDO. Matinée, Tanda y Noche 6.00, 5.00, 4.00.

6 DE AGOSTO Tel. 23829

Matinée, Tanda y Noche LOS DOMINADORES DEL FUEGO. Actualidades Mundiales Nº 17. Matinée 7.00, 9.00, Tanda y Noche 9.00, 11.00.

ABAROA Tel. 50252

Matinée, Tanda y Noche dobles LA HISTORIA DE CHRISTINE JORGENSEN y CUANDO ES PRECISO SER HOMBRE. Matinée 5.00, 3.50, Tanda y Noche 5.50, 4.00.

SCALA Tel. 23535

Matinée, Tanda y Noche LOS QUE LLEGARON CON LA NOCHE. Prohibida menores de 21 años. Noticioso EL MUNDO AL INSTANTE. Matinée 7.00, 9.00, Tanda y Noche 9.00, 11.00.

LA PAZ Tel. 53842

Matinée, Tanda y Noche UNA GRIETA EN EL TECHO. Prohibida menores de 21 años. Noticioso EL MUNDO AL INSTANTE. Matinée 7.00, 9.00, Tanda y Noche 9.00, 11.00.

MIRAFLORES Tel. 53159

Matinée, Tanda y Noche dobles SIETE ORQUIDEAS MANCHADAS DE SANGRE y TALLA DE VALIENTES. Matinée 5.00, Tanda y Noche 5.50.

MURILLO Tel. 52647

Matinée doble ADIOS CIGUEÑA, ADIOS y LOS ARISTOGATOS, Tanda y Noche doble ADIOS CIGUEÑA, ADIOS y EL MATRIMONIO PERFECTO. Mayores de 18 años. Matinée 5.00, 3.50, Tanda y Noche 5.50, 4.00.

VARIEDADES Tel. 24071

Matinée LA REVANCHA DEL LUCHADOR CHINO y NECESITO UNA MADRE, Tanda y Noche LA REVANCHA DEL LUCHADOR CHINO y MI TIO BENJAMIN. Matinée 4.00, 3.00, Tanda y Noche 4.50, 3.00.

BUSCH Tel. 53694

Matinée, Tanda y Noche LA REINA DE LOS VIKINGOS y HASTA EL VIENTO TIENE MIEDO.

IMPERIO Tel. 40451

Matinée y Tanda dobles MILAN CALIBRE 32 y EL DIA MAS LARGO DEL SIGLO, Noche dobles (Mayores de 21 años) EL DIA MAS LARGO DEL SIGLO y LOS MALDITOS.

CENTER Tel. 20573

Matinée doble SANTO CONTRA LA MAFIA DEL VICIO y BLUE DEMON CONTRA LAS INVASORAS, Tanda y Noche doble PALOMO LINARES y ARDIENTE DESEO. Matinée 4.10, 3.60, Tanda y Noche 5.20, 4.10.

Desórdenes y huelgas en territorios portugueses

LISBOA, 21 (AP).- Los medios informativos de esta capital dan cuenta hoy de una serie de huelgas y desordenes en los territorios portugueses de Africa mientras el Ministro de Ultramar, Antonio de Almeida Santos, gestiona allí en nombre del gobierno una fórmula de paz con los movimientos de liberación.

La radio nacional informó de varios ataques "terroristas" a granjas en la zona de Inhaminga, Mozambique, pero dijo que no se informó de bajas.

La agencia Lusitania informó que en una aldea del distrito de Vila Pery, también en Mozambique, sesenta guerrilleros atacaron una aldea. Tampoco se informó de víctimas, agregó la agencia.

Según el diario lisbonense "O Seculo", un viajero llegado de Praia, capital de las islas de Cabo Verde, dijo que todos los días tienen lugar manifestaciones contra el mantenimiento de tropás portuguesas allí.

La agencia ANI informó ayer que diez personas resultaron heridas el domingo en Cabo Verde cuando la policía militar disparó contra un grupo de manifestantes que trataron de arriar la bandera portuguesa e izar en su lugar la del movimiento independentista PAIGC

Más de 5,000 obreros ferroviarios fueron a la huelga en Lourenco Marques, capital de Mozambique, coincidiendo con la llegada de Almeida Santos, quien probablemente procura establecer contacto con dirigentes del movimiento de liberación y se trasladó a Beira, principal puerto de la colonia.

Representantes del nuevo gobierno portugues y del PAIGC (partido africano pro independencia se Guinea y Cabo Verde) se reunieron el sabado en Londres con el afán de negociar un alto al fuego. Los guerrilleros de Angola y Mozambique no han respondido hasta ahora, que se sepa, al llamado portugues en pro de tregua.

Los obreros de las cinco principales firmas bancarias de la capital mozambiqueña fueron a la huelga en solicitud de mayor paga, informó Lusitania. Indicó además que 1.250 mineros están en huelga en Beira.

La policía de Nampula, ciudad de la parte oeste de Mozambique, arrestó a mas de veinte personas tras una manifestación que degeneró en un desórden, organizado por "el movimiento nacional africano", dijo la agencia.

Presidente electo de Francia quiere adelantarse a presiones de izquierda

PARIS, MAYO 21 (AFP).- El Presidente Valery Giscard D'Estaing quiere adelantarse a las presiones de la oposición de izquierda y demostrar eficacia ante la mayoría parlamentaria gaullista.

El líder conservador se impuso un calendario estricto: Tomará posesión el lunes 27 del corriente, y ese mismo día, designará Primer Ministro. El 28 se conocerá la composición del nuevo gobierno, y el 29, este se presentará ante la Asamblea Nacional y lo más probable es que se someta a una votación de confianza.

Aún no se sabe quién será el próximo jefe de gobierno. Giscard se ha mostrado muy reservado al respecto.

Se barajaron los nombres del actual Ministro del Interior, Jacques Chirac, líder del grupo gaullista que favoreció al republicano independiente Giscard desde antes de la primera vuelta de la elección presidencial, y el de Claude Pierre Brossolette, jefe del tesoro en el Ministerio de Finanzas recién abandonado por el nuevo Jefe del Estado.

Brossolette es un tecnócrata liberal no parlamentario que se ajustaría a la línea independiente y joven anunciada por Giscard en su campaña. Tiene 42 años y ha colaborado desde los treinta y siete con el Presidente electo.

Sea como sea, este debe actuar lo antes posible y poner en marcha su programa de reformas.

Desde ya su adversario Mitterrand y su partido socialista anunciaron que presentarán al parlamento proyectos de ley basados en las promesas electorales de Giscard.

La izquierda, frustrada de victoria por 400.000 votos, salió crecida de la consulta del cinco y diecinueve de mayo y quiere poner a prueba a la derecha y a su líder, acusado durante la campaña de "demagogo" e "imprudente".

Pero los árbitros parlamentarios de la situación serán los gaullistas, "mayoría de la mayoría".

Anoche se reunió el buró ejecutivo (unión democrática republicana). Por primera vez desde el fallecimiento del Presidente Georges Pompidou coincidieron el Premier saliente, Pierre Messmer, y el ex candidato y ex Pemier Jacques Chaban Delmas, gran derrotado de la primera vuelta, pero ninguno de los dos hizo uso de la palabra.

Messmer, que también aspiraba a la candidatura única Gaullista, se había negado a hacer campaña por Chaban. En cambio la hizo en la segunda vuelta el no gaullista Giscard.

Habló el secretario general Alexandre Sanguinetti y confirmó que la UDR no se integrará ni mucho menos confundirá con el poder. "Naturalmente aportaremos nuestro leal apoyo al nuevo Presidente, pero conservaremos nuestra independencia", dijo

Las dos líneas que se perfilan dentro del partido son la de participación en el gobierno y la de mero apoyo parlamentario exterior. Según los observadores, se impondrá la segunda.

En cierto modo, los gaullistas formulan a Giscard el mismo apoyo incondicional que este manifestó al General De Gaulle según su fórmula del "oui, mais..." (si, pero...).

Y pese a que muchos no le perdonan su contribución a la derrota y renuncia del General en el referendum de abril de 1969 parece excluido que puedan sumarse a una eventual censura parlamentaria de la izquierda.

Publicación clandestina soviética reapareció con ataques a policía

MOSCU, 21 (AFP).- Una Publicación clandestina soviética, desaparecida hace más de año y medio, vuelve a publicarse y acusa violentamente a las autoridades de la URSS de una serie de actos contra las libertades fundamentales.

La KGB (Policía política) creía haber conseguido suprimir en 1972 "la crónica de los acontecimientos corrientes". Un año y siete meses despúes de publicarse su último número, reaparece. Han aparecido simultáneamente los números 28, 29 y 30. Están consagrados a la acción de los disidentes soviéticos desde el 4 de noviembre de 1972, fecha en que falleció el poeta Yuri Galanskov, hasta finales de 1973.

Por primera vez, tres disidentes se han atrevido a hacer saber que habían comunicado a los corresponsales de la prensa extranjera en Moscú los nuevos ejemplares, que representan un centenar de folios cuidadosamente dactilografiados.

Esos disidentes, Tatiana Velikanova, especialista de matemáticas, Serguei Kovaliov, biólogo, y Tatiana Khodorovitch, lingüista, han declarado días pasados que consideraban como un deber hacer lo necesario para dar a conocer "una información verídica sobre las violaciones de los derechos fundamentales del hombre en la Unión Soviética".

Los nuevos números serán copiados por el pequeño grupo de intelectuales que aspiran a cambiar la sociedad soviética, así como por los representantes aislados del nacionalismo ucraniano Varias docenas de ejemplares están circulando ya clandestinamente. Se trata de una crónica de las protestas y de las condenas, de las cárceles, de los campos a donde van a parar algunos opositores al régimen y de los hospitales siquiátricos.

En esas páginas figuran precisiones sobre numerosos casos ya conocidos, pero también revelaciones. Desde lo más trágico como el suicidio del poeta Ilia Gabai, que ante las presiones de la policía se arrojó al parecer por la ventana de su piso el 20 de octubre de 1973 - a lo más extraño, el relato llegado de los confines de Mongolia sobre el proceso de un budista, acusado de celebrar servicios religiosos seguidos de sangrientos sacrificios y de orgías.

Ese budista, llamado Dandaron, fue condenado a cinco años de cárcel en diciembre de 1972.

Según los autores anónimos de la crónica, el informe de los expertos presentado en el proceso afirmaba que el budismo preconizaba la violencia, "ya que existen sectas budistas diabólicas".

Dandaron, miembro del Instituto de Ciencias Sociales de la región autónoma de Buriates, había sido condenado ya dos veces, en 1937 y 1947, pero fue habilitado totalmente en 1956 tras haber pasado viente años en un campo. Al ser detenido nuevamente en 1972, se le acusó de haber organizado una secta budista secreta y de haber celebrado servicios religiosos, seguidos de "sanguinarios sacrificios" y de prácticas organiásticas.

Dandaron también fue acusado de haber intentado asesinar a miembros de la secta que querían abandonarle, asi como de mantener contactos con el extranjero y con círculos sionistas.

A raíz de un proceso bastante confuso, el Gran Lama de los buriatas se negó a admitir que Dandaron fuese un tipo peligroso. Finalmente se le condenó a cinco años de reclusión en los campos de castigo. Cuatro de los que habían comparecido junto a él, entre los cuales dos mujeres, fueron enviados a un hospital siquiátrico especial y otros cuatro dejados en libertad.

También da cuenta la crónica de represiones contra ciertas minorias de la URSS. Afirma que los acusados en esos casos, considerados por las autoridades como "nacionalistas burgueses" o "sionistas", son a menudo profesores universitarios, etnólogos, historiadores o escritores.

En Lituania por ejemplo, dice la publicación clandestina, los impugnadores, "son sobre todo miembros de la Iglesia Católica.

MAÑANA Cine "16 DE JULIO"

PREMIER DE GALA. NOCHE HS. 21,45

Auspiciado por el Equipo Nacional del Movimiento Familiar Cristiano

...tilizaron todas las pasiones en su increíble duelo..!

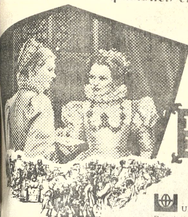

Una Producción de Hal Wallis

Vanessa Redgrave • Glenda Jackson

en

María Estuardo, Reina de Escocia

Dirigida por: CHARLES JARROTT
Producida por: HAL B. WALLIS
TECHNICOLOR FANAVISION
Mary, Queen of Scots
UNA PELICULA UNIVERSAL
Distribuida por Cinema International Corporation

para mamá B.V.D.® PIJAMAS

Festival "LLAMA de PLATA"

HOY en NOCHE Horas 21.30.-

CABARET

BOB FOSSE

CINE "16 DE JULIO"

GENE HACKMAN AL PACINO

...HISTORIA FASCINANTE, COMO puede ...la suya......tan humana como la vida misma

GANADOR PALMA DE ORO MEJOR FILM FESTIVAL DE CANNES 1973

...HAEL WHITE · Producida por ROBERT M. SHERMAN · Dirigida por JERRY SCHATZBERG · PANAVISION® · TECHNICOLOR®
...el 50° Aniversario de Warner Bros. Una Warner Communications Company

18 AÑOS

...ESPANTAPAJAROS

...MO SENSACIONAL ESTRENO "CINE UNIVERSO"

EXPLOSIVAMENTE VIOLENTA!!

COLUMBIA PICTURES presenta MARLON·BRANDO

La TRAGEDIA de un hombre que se nutre del ODIO y la VENGANZA

El SALVAJE

MAÑANA INPONENTE ESTRENO

CINE PARIS

Lando Buzzanca

¡Acusado y condenado como Seductor de Esposas, huye y se convierte en una "Seductora Profesora de Lenguas"...!

TECHNICOLOR

LA CALANDRIA

Bárbara BOUCHET • Salvo RANDONE

MAYORES DE 18 AÑOS

ANDINA

...AÑANA Cine 6 de AGOSTO

La más sublime historia de amor de todos los siglos

ROMEO Y JULIETA

OLIVIA HUSSEY / LEONARD WHITING / MILO O'SHEA / MICHAEL YORK / JOHN McENERY / PAT HEYWOOD / NATASHA PARRY / ROBERT STEPHENS / FRANCO BRUSATI and MASOLINO D'AMICO / ANTHONY HAVELOCK-ALLAN and JOHN BRABOURNE / RICHARD GOODWIN / FRANCO ZEFFIRELLI

PEL MEX

...ESLA

CORPORACION MINERA DE BOLIVIA

AVISO DE REMATE

Se pone en conocimiento del público en general que, por disposición de la Gerencia General de la Corporación Minera de Bolivia, se pondrán en REMATE en los Almacenes de El Alto, lugar donde podrán ser vistos por los interesados a partir de la fecha de hora 8 a.m. a 15.00 los materiales siguientes:

DETALLE	BASE DE REMATE
29 Lotes de Llantas usadas, por un valor de	$b. 11.757.—
19 Equipos de Rayos X obsoletos por un valor de	$b. 86.700.—

El remate se efectuará a horas 15.30 del día 24 de los corrientes, en los Almacenes de Comibol "El Alto" de La Paz, carretera Panamericana (frente Y.P.F.B.), de acuerdo a la Resolución Nº 5/400/73 de fecha 2/5/74 de la Contraloría General de la República.

NOTA.- Para intervenir en la subasta, los interesados deberán previamente efectuar el depósito del 10% en efectivo de la base del remate, no se aceptan cheques por este concepto.

La Paz, mayo de 1974

GERENCIA DE ADQUISICIONES

¡EL NIÑO QUE CAUTIVO AL MUNDO POR SU INOLVIDABLE INTERPRETACION EN "Melody" SE SUPERA AHORA EN...

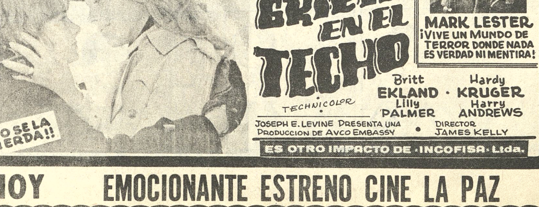

UNA GRIETA EN EL TECHO

MARK LESTER ¡VIVE UN MUNDO DE TERROR DONDE NADA ES VERDAD NI MENTIRA!

TECHNICOLOR

Britt EKLAND • Hardy KRUGER
Lilly PALMER Harry ANDREWS

JOSEPH E. LEVINE PRESENTA UNA PRODUCCION DE AVCO EMBASSY • DIRECTOR JAMES KELLY

¡NO SE LA PIERDA!!

ES OTRO IMPACTO DE INCOFISA Ltda.

HOY EMOCIONANTE ESTRENO CINE LA PAZ

DANIEL EL TRAVIESO

¡Claro que duermo! ¡PERO NUNCA DE DIA!

DIVULGUELO

JUSTO Y FRANCO

APARTAMENTO "G"

MARIA DE ORO

JEFF COBB

MARK TRAIL

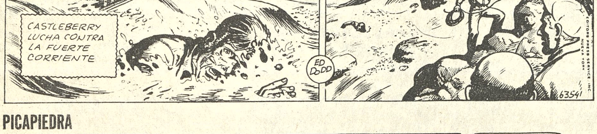

PICAPIEDRA

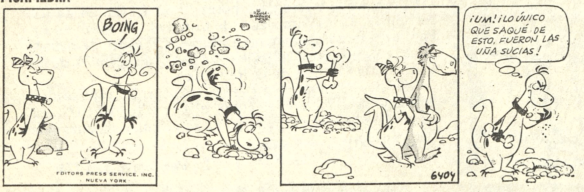

GUMERCINDO

ALFREDO

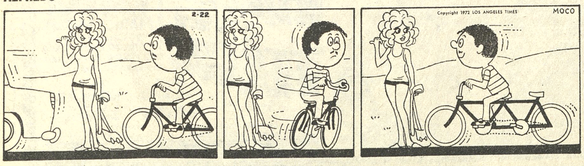

A los cuatro vientos

TESTAMENTO

Un millonario norteamericano dió a conocer sus últimos deseos de la manera siguiente:

- A mi mujer, le dejo su amante y el conocimiento para ella que yo no era tan estúpido como lo creía.

- A mi hija, le dejo cien mil dólares para dar la prueba a su marido que, al casarse con ella, realizó el mejor negocio de su existencia.

- A mi socio, le dejo el consejo de asociarse con un hombre listo para reemplazarme; de lo contrario, pronto hará quiebra.

- A mi chofer, le dejo todos mis automóviles. El les ha dañado casi todos y ahora puede terminar lo que empezó.

VISITA MEDICA.

Un enfermo va a consultar a un médico por primera vez. El doctor pregunta:

- ¿A quien consultó usted antes de venir a verme?.

- Sólo al farmacéutico del pueblo - contesta el paciente.

- ¿Y qué clase de consejo estúpido este pobre idiota le ha dado? - dice el médico con desprecio.

- Oh - contesta el paciente - me dijo de ir a consultarle a usted.

—PSICOLOGIA

Dos amigos estaban cenando juntos y cada vez que pasaban sus amigos cerca de la mesa, uno de los dos contaba sus éxitos durante un viaje de pesca.

Por fin, su amigo le dice:
- Oye, he notado que cada vez que cuentas tu historia, este pez tuyo ha cambiado de tamaño...

-Es claro . No diria nunca a un hombre más de lo que él puede creer...

—ELECCIONES

Durante una campaña electoral, el Presidente Theodore Roosevelt hacía un discurso en una provincia de Estados Unidos, cuando una señora que lo escuchaba, le interrumpio diciendo:

- ¡No me gustan sus ideas, ni tampoco su bigote!

Theodore Roosevelt ajustó sus gajas y contestó suavemente:

- ¡No se preocupe , señora! ¡Usted no corre peligro de venir en contacto ni con unas ni con otro!

PALABRAS CRUZADAS

1	2	3	■	4	5	6	7	8	■	9	10	11
12			■	13					■	14		
15			16				■	17	18			
19							■	20				
■	■	21			■	■	22			■	23	
24	25			■	26	27			■	28		
29				■	30			■	31			
32			■	33				■	34			
35		■	36			■	■	37			■	■
38		39			■	40	41				42	43
44					■	45						
46			■	47	48				■	49		
50			N	51					■	52		

HORIZONTALES: 1.- Verbo substantivo; 4.- Ostentación; 9.- Dignatario musulmán; 12.- Del verbo amar; 13.- Ciudad de Jordania; 14.- Perro; 15.- Abuelo de Rómulo y Remo; 17.- Tal vez; 19.- Del verbo asumir; 20.- Del verbo gastar; 21.- Del verbo reír, Inv.; 22.- Prefijo latino que significa "tres"; 23.- Símbolo químico del praseodimio, Inv.; 24.- Sílaba de Atlántico, Inv.; 26.- Del verbo criar; 28.- Adjetivo posesivo, Inv.; 29.- Organo auditivo; 30.- Bebida; 31.- Prenda de abrigo o adorno para la cabeza; 32.- Rece, Inv.; 33.- Río de Francia; 34.- Cocina, Inv.; 35.- Variante pronominal 3a. pers. sing.; 36.- Signo zodiacal; 37.- Enojo, Inv.; 38.- Querida; 40.- Ordena de diez en diez; 44.- Fallecer; 45.- Balcón cubierto; 46.- Del verbo asar; 47.- Río de Italia; 49.- Amarra; 50.- Hueso de la cadera; 51.- Allana; 52 - Entreguen.

VERTICALES: 1.- Que tiene salud, Fem.; 2.- Del verbo sumar, Inv.; 3.- Santo fundador de la Orden de los Camaldulenses; 4.- Golpear con fuerza; 5.- Obtuvo, Inv.; 6.- Para atacar o defenderse, Inv.; 7.- Símbolo químico del tantalio; 8.- Especie de ballesta antigua; 9.- Extrae, Inv.; 10.- Relativo al estómago; 11.- Vencedora, Inv.; 16.- Del verbo imitar; 18.- Del verbo caer; 22.- Tinaja; 24.- Género de reptiles saurios, Inv.; 25.- Calidad de los cuerpos isómeros, Inv.; 26.- Del verbo creer; 27.- Bebida, 28.- Estado de individuos sometidos a leyes comunes; 31.- Obstinada; 33.- Del verbo atraer, Inv.; 36.- Cuatrocientos cincuenta y seis, en núm. romanos; 37.- Del verbo arrear, Inv.; 39.- Superficie; 40.- Indica "ambos"; 41.- Día, en latín; 42.- Del verbo notar; 43.- Labran la tierra; 48.- Cuarenta y nueve, en núm. romanos.

SOLUCION

C	A	S	A	R	■	S	A	L	U	B	R	E
A	M	A	G	O	■	A	T	A	V	I	E	S
R	A	R	A	S	■	C	A	N	A	■	T	T
P	R	O	■	A	R	I	D	A	■	A	I	R
O	A	H	U	■	O	A	A	■	A	I	R	E
■	■	■	B	O	E	R	■	O	T	E	A	N
R	A	C	I	O	N	■	P	I	E	R	N	A
E	B	A	C	A	■	A	E	D	O	■	■	■
C	A	D	A	■	A	S	O	■	S	A	U	L
I	N	A	■	O	S	A	R	A	■	U	N	A
T	I	■	A	S	I	R	■	J	U	N	I	N
A	C	U	S	A	R	A	■	A	B	A	C	A
R	A	S	U	R	A	N	■	M	I	R	A	R

EL CARDENAL MINDSZENTY EN EE. UU. Washington 21 (AP).- El Cardena[l Min]dszenty prelado que paso quince años asilado en la embajada de los Estados Unidos desafiando al régimen comunista de Hungría, es saludado por Tundi Thuleweit, de edad, al llegar hoy a Washington. Tundi es ayudado por Ilona Voros.- (Radiofoto para PRESENCIA)

Más allá de leyendas doradas y

Por Arturo Uslar-Pietri

El año de 1550 el emperador Carlos V ordenó detener la conquista de América, hasta que una junta especial de teólogos y juristas decidiera cómo podía proseguirse la colonización de una manera justa y sin daño para la conciencia del rey.

Pocos meses después, se reune en Valladolid un grupo de hombres eminentes en derecho y religión para oír, en torno al mismo problema el debate entre el gran humanista Juan Gines de Sepúlveda, que sostenía la vieja tesis aristotélica sobre la esclavitud natural, y el ardiente alegato de Fray Bartolomé de Las Casas, ya viejo y para entonces Obispo de Chiapa, que consideraba contrario a todo derecho humano y divino el dominio que los españoles ejercían sobre los indios y sus tierras.

En esa grave y extraordinaria crisis de conciencia de la corona española, que desemboca en las Leyes Nuevas de 1542 en la suspensión temporal de la conquista y en el debate de Valladolid, desempeña un papel preponderante y desproporcionado a sus fuerzas aquel dominico. Llevada para entonces cerca de cincuenta años de conocer las tierras y las gentes del Nuevo Mundo y la mayor parte de ellos los había consagrado a luchar desesperada y tenazmente contra la injusticia para con el indio. Habló, disputó, escribió, en una forma incontenible y constante, y logró que un gran poder imperial, por la primera vez en la historia, se detuviera, preocupado a considerar el derecho que podía invocar para sojuzgar a un pueblo más débil y de otra civilización.

El debate que planteó Las Casas, con tanta amplitud y decisión, sigue abierto y lleno de enseñanzas no sólo para la historia de América, sino para este mundo contemporáneo en el que tanto se retarda la liquidación definitiva del régimen colonial y las relaciones justas entre las naciones poderosas y las débiles.

En su larga lucha y en su vasta obra, Las Casas sostuvo puntos de vista que aún hoy no tienen la aceptación universal que merecen. Sostuvo que "todos los hombres, tanto infieles como cristianos, son seres racionales" y por lo tanto negó el derecho de conquista en nombre de una pretendida propagación de la civilización. No sólo afirmó que todos los hombres eran iguales en derechos y legítimos señores de su tierra, sino que añadió el concepto que todavía suena a ambición utópica de que "todas las naciones del mundo son hombres".

Mucho se ha criticado al combativo fraile su pasión y su tendencia a exagerar. Dos años después del debate de Valladolid publicó en Sevilla un pequeño libro bajo el título de "Brevísima descripción de la destrucción de las Indias" en el que, en la forma más dramática e impresionante, denuncia y presenta todo un vasto catálogo, de las injusticias, crímenes y males que los conquistadores han cometido con los indígenas americanos. Se ha dicho que este panfleto contiene muchas exageraciones y que está sobrecargado de todos los aspectos negativos. Ciertamente, Fray Bartolomé no se proponía escribir una historia, sino conmover la conciencia de la nación española. Si luego los enemigos del poder español en Europa se valieron de aquél escrito para infamar y desprestigiar a España y alimentar la interesada propaganda de la leyenda negra, no podemos acusar por ello a aquel justiciero empedernido.

Ha faltado más bien quien señale claramente todo lo qué significó que un gran poder mundial, como era la monarquía española del siglo XVI no sólo consintiera en que semejante acusación pudiera plantearse y publicarse contra su propio interés imperial, sino que la acogiera con seriedad y preocupación y tratara de rectificar y cambiar en leyes y ordenanzas la forma de tratar a las naciones indígenas vencidas. Ningún otro poder dominante se ha preocupado nunca en igual

grado por la just
y jurídica de su
Las Casas pe
obra y en su vi
aspectos más ext
esa extraordinar
la creación del
Puso en la form
herencia moral
naciones una
semilla de respe
ticia, que nunca
hacerse sentir en
del nuevo conti
Fue larga y
existencia del fra
1474, vino a las
muy al comienzo
conquistadora e
gente del Gobern
la isla Españ
comendero, due
esclavos, pero lu
la primera acus
Montesinos contr
encomiendas, c
la profunda contr
entre su credo de
acciones de c
crisis lo lleva a la
lucha sin término
tanto como su pr
años.
Quien comenz
una encomienda
terminará por dar
como Obispo de
confesión a quienes
previamente a su
vuelvan todo lo que
y mal habido con
servil de aquellos
tierras arrebatadas.
Es también el h
va a empeñarse en
ocupación del
americano con av
soldados y subs
emigración de lab
ficos con sus fami
temprano en las
que hoy llaman
fícil de alcanzar
pacífica.
Más allá
estéril disputa d
das y negras, l
mundo hispán
muchos motivos
con admiración
la gran figura
tolomé de Las Ca
cumplen cinco s
nacimiento.- (ALA

Ocho meses después de su as poder renunció gobierno de Ta

BANGKOK, 21 (AP).- El gobierno predominantemente civil de Tailandia renunció hoy - ocho meses después de haber sido llevado al poder a raíz de una rebelión estudiantil contra la dictadura militar.

Las fuerzas armadas de todo el país fueron colocadas en estado de alerta.

Observadores dijeron que la renuncia del Primer Ministro Sanya Thammasak y su gabinete de 28 miembros no ha de tener un impacto inmediato sobre el rumbo político del país.

El Primer Ministro de 67 años envió una carta de renuncia al Rey Bhumipol Adulayej. Se considera que Sanya hablará por televisión al país mañana, cuando su renuncia sea efectiva, tal vez para explicar los motivos de su decisión.

Al parecer, el gobierno cayó por presiones
versos sectore
tailandesa, pa
disputa sobre
docente del país
a causa de su p
Los observad
que el Rey podría
la formación de
bierno. Otros dos
datos para el c
Ministro con e
Justicia Prakorn
Presidente de
Nacional, M.R.
Ambos son polí
Algunos de l
régimen milita
encuentran aún
Al declara
alerta, el coma
ejército y jef
nacional, Gene
dijo que no
"preparativos
una medida de

OFFSET - MAN
DOBLE TABLOID

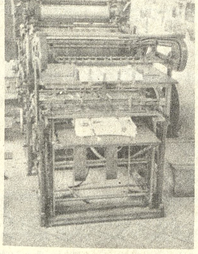

Vendo o permuto con Heildelberg - Minerva
Casilla 1977, Cochabamba.

H. MUNICIPALIDAD DE LA PAZ

CONVOCATORIA A PROPUESTAS Nº 21/74

Por orden del Sr. Alcalde Municipal de La Paz se convoca a propuestas a las Empresas Constructoras de primera, segunda y tercera categoría, inscritas en la Cámara Nacional de la Construcción y el Consejo Nacional de Obras Públicas, para realizar trabajos de reparación y reconstrucción de vertederos y muros de encauce en el Séptimo Sector del Río Choqueyapu (zona de Obrajes) entre la confluencia de éste con el Río Orkojahuira y el Club Los Sargentos, de acuerdo a instrucciones y al pliego de especificaciones que serán proporcionados por el Departamento de Canalización de la Municipalidad.

Las propuestas deberán ser presentadas en el Departamento Legal de la H. Alcaldía Municipal hasta el día 6 de junio próximo a horas 17, cumpliendo con las formalidades establecidas en el Decreto Ley Nº. 10120 de 2 de febrero de 1972.

La Paz, 8 de mayo de 1974

DIRECCION DE RELACIONES PUBLICAS

Nueva imagen de Lufthansa en el mundo.L
viana tiene el agrado de presentar a sus dist
jeros el nuevo modelo para el personal feme
ñoritas que ocupan su mostrador de ventas en
Maria y Amelia.
La combinación de los colores caracterí
amarillo y el estudio de más de 50 modelos pre
definir el mejor, el más cómodo, el que satisf
más exigentes dió como resultado El modelo d
internacional.

BIENVENIDO!

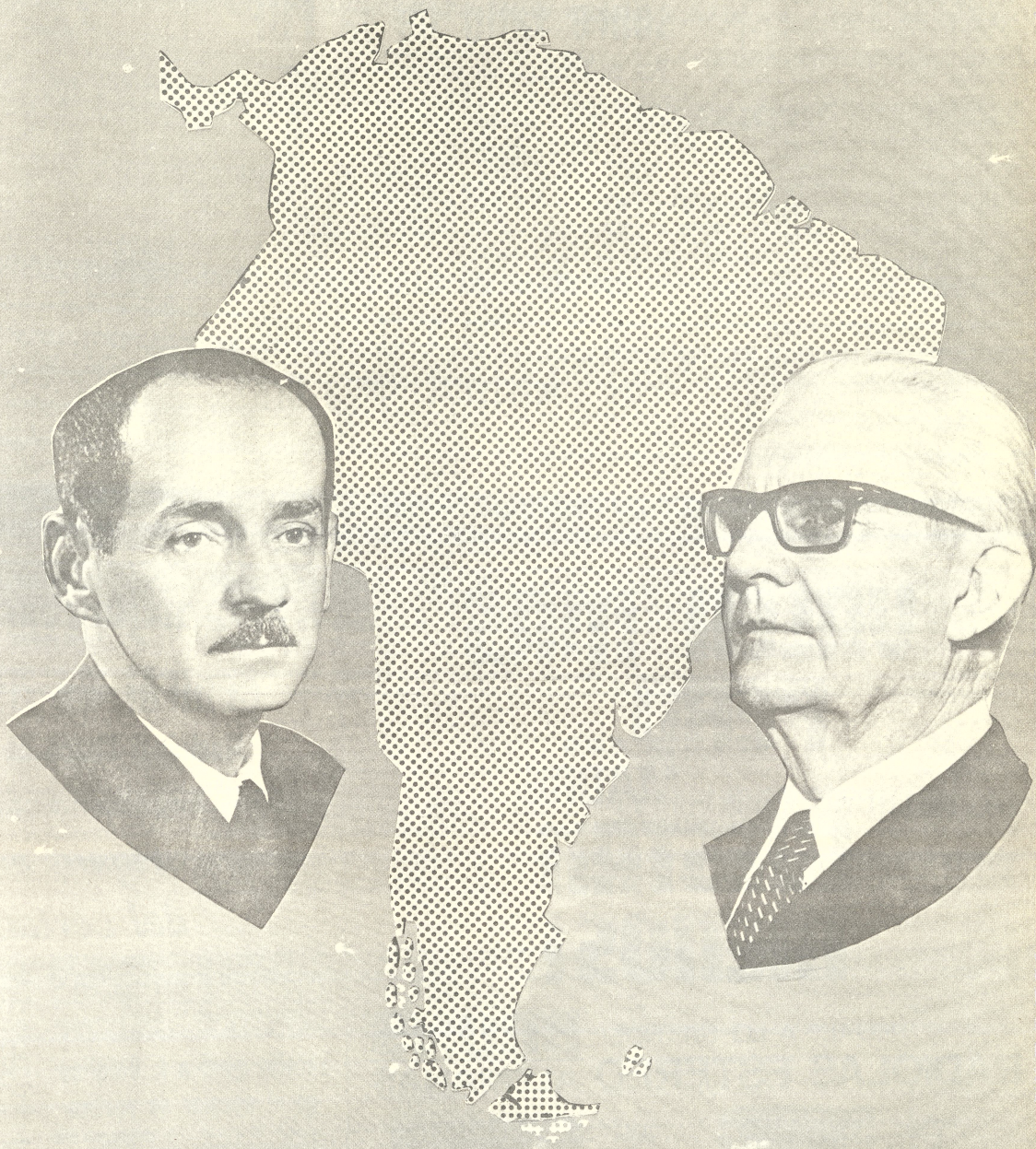

PRESIDENTE
ERNESTO GEISEL
MAYO 22 1974

resfríos...gripes
ANTIGRIPAL COMPUESTO
cada tableta 50 Ctvs.
en todo el país.

PRESENCIA Deportes
La Paz, Bolivia, miércoles 22 de mayo de 1974.

aluumag
ANTI-ACIDO
Cada tableta 45 Ctvs.
en todo el país.

Desde la TRIBUNA

Por: Tito de La Viña

Un precedente funesto

——El Tribunal de Penas de la Federación Boliviana de Fútbol, ha revocado las sanciones que había impuesto el organismo similar de la Asociación de Fútbol de La Paz, en el caso Mariscal Santa Cruz, The Strongest, y el hecho ha dado lugar a una verdadera protesta popular, compulsada fácilmente en el ambiente de la opinión pública y deportiva local.

Es que una vez más El Tribunal de Penas de la FBF ha hecho caso omiso de las sanciones dictadas en La Paz, en un caso que parecía estaba totalmente definido, vistos y considerados los hechos producidos.

Al revocar la sanción de pérdida de los puntos a los dos clubs, no se ha hecho otra cosa que dejar sin castigo infracciones evidentes y comprobadas, a la reglamentación vigente para torneos locales. Se comprobó que The Strongest hizo jugar más de cuatro jugadores extranjeros, sobrepasando el límite fijado, y se comprobó también que Mariscal Santa Cruz hizo actuar a un jugador sin llenar las condiciones exigidas, de modo que no cabía ninguna duda en cuanto a la pérdida de los puntos para los dos rivales, como una justa sanción por infringir el reglamento. La Federación de Fútbol, ha obrado una vez más, como "socapadora" de actos antirreglamentarios y juzgados como tales por los dirigentes, por los aficionados y por la prensa especializada. Es decir, por el solo hecho de ir contra la disposición de la AFLP, se convierte una vez más en encubridora de actos antideportivos, fomenta la inmoralidad en esta materia, y da curso a que en futuros casos, otros clubs recurran una vez más a las famosas apelaciones para salir con la suya, a sabiendas que las infracciones se han cometido, pero simplemente con el interés de lograr dos o más puntos que le hacen poco favor a sus trayectorias.

Porque la verdad es que ni The Strongest ni Mariscal Santa Cruz necesitaban de esta revocatoria para llevar adelante sus divisas en una competencia que por lo deportiva, debería ser el ejemplo de honestidad.

Los dirigentes que a menudo se quejan de las dificultades para que el fútbol nacional pueda lograr una superación efectiva, son los primeros en convertirse en obstáculos para que esto se concrete, porque con este tipo de medidas, no hacen otra cosa que frenar el avance del fútbol, dando paso a la indisciplina, al relajamiento de las disposiciones reglamentarias, y desvirtuando el verdadero sentido competitivo del deporte y del fútbol.

Lo que cabe en estas circunstancias es la renuncia en pleno del Tribunal de Penas de la AFLP, porque no tiene razón de existir, ya que sus fallos nunca serán respetados, y por consiguiente su razón de existir no tiene fundamento. O ahora o nunca. O la Asociación de Fútbol de La Paz pone las cosas en su lugar con un pronunciamiento y una posición acorde con la realidad, o el fútbol boliviano estará definitivamente ganado por el dolo y la inmoralidad.

No se pronunció AFLP sobre fallo de la FBF

Por no conocer aún comunicación oficial

.No se conoció ningún pronunciamiento oficial sobre el fallo del Tribunal de Penas de la Federación Boliviana de Fútbol en el grado de apelación por parte de los clubes Mariscal Santa Cruz-The Strongest. Los distintos delegados coincidieron en manifestar que no podían emitir opiniones si no se conocen los antecedentes y el fallo en forma oficial. De esta manera se pospone por una semana el bullado asunto, y la reunión que en un principio iba a ser áspera, finalizó rápidamente.

Por unanimidad de criterios se resolvió pedir a la Federación Boliviana de Fútbol revise la posición adoptada en su última reunión para que se reconsidere lo aprobado en esa reunión y se designe a una persona compenetrada del fútbol para asistir a las elecciones del Presidente de la FIFA. Se dejó bien claro que no era posible que se designe a un Cónsul Honorario, para asistir a las elecciones de la FIFA, y por el contrario aprovechando su viaje que no costará dinero alguno a la Federación, se designe al Dr. Edgar Peña, por haber demostrado los suficientes atributos y méritos necesarios.

También se pedirá se revise lo aprobado por voto, en lo referente a la revisión del informe económico de la anterior gestión de la Federación, ya que por resolución de Congreso, tiene que ser una entidad extraña la que revise esa documentación y pueda emitir un fallo sobre el particular.

Finalmente se hará notar que se está "posponiendo" a la AFLP, ya que por derecho y en mérito a su tradición, se negó a La Paz, la formación de una Subcomisión para programar el programa de festejos de las Bodas de Oro de la FBF.

Fue aprobado el programa de partidos para este fin de semana. El sábado 25, jugarán en el estadio "Hernando Siles". Hrs. 12.50. Diamantes vs. América. Hs. 13.50.- 31 de Octubre vs Universitario. Hrs. 15.50. Municipal vs Always Ready.

Domingo 26 de Mayo: Hrs. 12.50. Obrero Royal vs Primero de Mayo. Hrs. 13.50. Fígaro vs Municipal. Hrs. 15.50. Litoral vs Mariscal Santa Cruz.

Se autorizó el viaje de los clubes Bolívar y The Strongest a las poblaciones benianas de acuerdo al siguiente rol:

24 de mayo en Trinidad; 25 de mayo en Riberalta y el 26 jugarán en Cobija.

Dejaron sin efecto la sanción a Strongest y Mariscal Santa Cruz

COCHAMBAMBA, 21 (PRESENCIA).- Por Carlos Dalence . Corresponsal.-

El Tribunal de Penas de la Federación Boliviana de Fútbol, en reunión celebrada anoche a partir de las 20 y 30 horas, determinó dejar sin efecto las sanciones contra los clubes The Strongest y Mariscal Santa Cruz, en el caso que había fallado el Tribunal de Penalidades y Disciplina de la AFLP. También anula la sanción impuesta a SerapioVega. El texto de la resolución es el siguiente:

"Revóquese el fallo apelado de 27 de abril de 1974 dejando sin efecto las sanciones deportivas impuestas al los clubes Mariscal Santa Cruz y The Strongest de La Paz. Mantiénese el resultado del partido de fútbol efectuado el 21 de abril de 1974. Confírmanse las penas aplicadas al Comité Técnico en los Srs. Egberto Rosel y Juvenal Salazar por no cumplir su cometido en el correcto desempeño de sus funciones. Anúlase la sanción impuesta al Sr. Serapio Vega y dispónese su juzgamiento disciplinario con las garantías del caso". Es dado en la sala del Tribunal Superior de Penas de la Federación Boliviana de Fútbol.

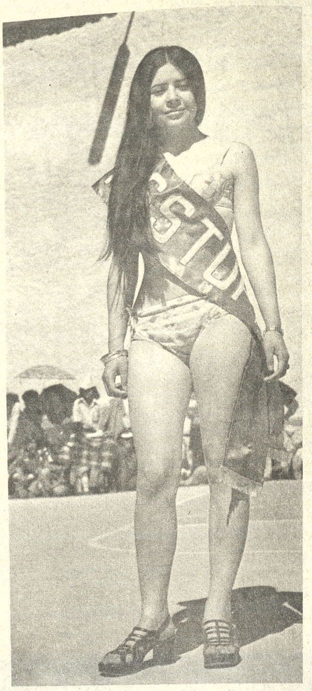

REINA DEL BASQUET NACIONAL.- Srta. María Esther Mur, representante de Tupiza, resultó elegida Reina del Básquet Nacional, en el concurso de belleza efectuado paralelamente al certamen nacional para damas (FOTO MENDOZA PARA PRESENCIA).

Yazalde jugará en We

.Londres, 21 (AP).- El delantero argentino Yazalde, máximo g europeo de la tempora lesionado y no podrá j ñana en Wembley cont terra.

Su ausencia es un d para los argentinos, q deran el encuentro c importante de su pre para el campeonato m Alemania el mes próx

Yazalde, ex delanter dor de Independiente, Sporting de Lisboa y c goles batió el récord por aventajó a todos sus co continente.

Yazalde explicó domingo pasado, Barriense, "tuve ur muscular en la pierna y no podré jugar cont terra".

"Estoy muy desal comentó-. Nunca j Wembley".

El director técnico Vladislao Cap acla Yazalde estará en co para el próximo encuen selección fijado para mayo en Amsterdam Holanda.

Cap dijo que no des equipo para el partido terra hasta que no llegu sus hombres. Dos argen Atlético de Madrid, Heredia y Rubén Ayala ayer en ese equipo un torneo español, y no se que se incorporaran argentino hasta esta Mientras tanto, jugador se incorpor alineación ingles dsay, zaguero Liverpool, ganador de la Inglesa y estuvo en la glesa.

VALEN MAS PERO...
por el día de la MADRE
CUESTAN MENOS!

REGALE A LO GRANDE!
RADIOLAS ESTEREO
BRUNS ALEMANAS

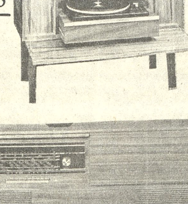

ANTES $b. 13.750
AHORA $b.10.915

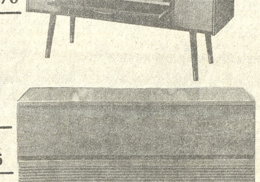

ANTES $b.14.050
AHORA $b.11.070

ANTES $b.14.265
AHORA $b.11.670

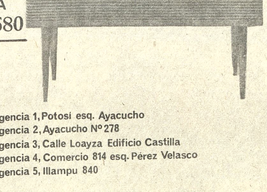

ANTES $b.14.275
AHORA $b.11.680

SISAL LTDA.
Agencia 1, Potosí esq. Ayacucho
Agencia 2, Ayacucho Nº 278
Agencia 3, Calle Loayza Edificio Castilla
Agencia 4, Comercio 814 esq. Pérez Velasco
Agencia 5, Illampu 840

Fígaro-Bolívar en cote central de esta noche

Municipal-Chaco en el preliminar

Municipal-Chaco y Fígaro-Bolívar completarán la séptima fecha del torneo local de Primera "A", esta noche a partir de las 19 horas en el estadio Siles de Miraflores.

La jornada tiene importancia por el hecho de que en el preliminar estarán frente a frente, uno de los equipos con mayor chance para el primer puesto, cual es Municipal; y Chaco, que ha repuntado tras su victoria contra Bolívar, y tratará de seguir escalando posiciones.

Tampoco deja de interesar el cotejo de fondo entre Bolívar y Fígaro, ya que los "constructores" han mostrado algún repunte en la última jornada, mientras Bolívar atraviesa por difícil situación y tendrá que esforzarse mucho para conseguir los puntos en juego. Tal como se ha observado a los dos planteles, es muy difícil pronosticar un vencedor o un resultado para la confrontación central. Será un partido muy peleado y seguramente este hecho podría hacer subir en algo el nivel.

El preliminar interesa mucho más que el partido central por las recientes performances de ambos rivales. Tanto Municipal como Chaco, vienen de ganar y esto resulta ... cálculo de ... mayores proble... vales en la alin... equipos, que seria...

Fígaro anuncia re del certamen de A

.El presidente del club Fígaro -Cap. Germán Guzmán- manifestó ayer a PRESENCIA que retirará al primer equipo de fútbol de esa entidad del actual certamen oficial de la Asociación local.

La medida -dijo el dirigente- se la asumirá en señal de protesta por el desatinado fallo que sobre el caso Mariscal Santa Cruz-The Strongest hizo conocer en las últimas horas el Tribunal Superior de Penas de la Federación Boliviana de Fútbol.

Por su parte Faustino Aquino -vice presidente de Fígaro- dijo que se debe sentar un precedente y no permitir que los clubs llamados grandes presionen a determinados tribunales para lograr sus objetivos. Para eso están los reglamentos y creo que se los debe hacer cumplir en forma estricta. Acotó Aquino.

Por otra parte el ... Fígaro dijo que en las pr... horas su club jun... Municipal hará cono... pronunciamiento pid... renuncia de los integr... Tribunal Superior de P... la FBF.

El Cap. Guzmán ... minante al manifestar ... preferible invertir din... conclusión de una canch... de la entidad que ma... equipo que en c... momento puede ser pe... por fallos desatin... presentarse el caso.

Loretto ganó a I. Católico en el escolar de volibol

Loretto venció a Inglés Católico 2-1, en el cotejo de mayor importancia que se cumplió ayer en la cancha "B" del Coliseo "Ciudad de La Paz".

Loretto y María Auxiliadora son los dos firmes candidatos para la disputa de título intercolegial del volibol femenino del ciclo intermedio.

Los resultados de la fecha fueron los siguientes:

Loretto se impuso a Inglés Católico por 2-1, y de esta manera, el equipo dirigido por Kamilo Nemer, perdió toda chance para lograr el título.

María Auxiliadora superó a Rosa Gattorno por 2-0 y Dora Schmidt doblegó a Liceo Francia por 2-0.

EN SANTA CRUZ
Se vende casa de dos plantas, ubicada sobre la calle Velasco Nº 36 a 1 1/2 cuadra de la plaza principal con todas las dependencias y un Frial completo, moderno con cámara frigorífica para 5.000 Kg. instalado en ambiente amplio. Ref. en la misma casa o al Telf. 2-2026.

Titular del MID via hoy a ciudad de S

.El Ministro de Información y Deportes -Guillermo Bulacia Salek- viaja hoy a Sucre en compañía del titular del Comité Organizador de los Juegos Bolivarianos de 1977 a realizarse en el país.

Una vez en Sucre tanto el Ministro así como José Gamarra, por el Comité Organizador suscribirán los convenios que permitirán -previo estudio y evaluación- trabajos de infraestructura deportiva en el departamento de Chuquisaca.

De acuerdo a lo planificado en Sucre se invertirá la suma de 17 millones de pesos bolivianos lo que en dólares equivale a un millón 850 mil.

Esta suma será destinada a la construcción de los siguientes campos deportivos: un estadio con capacidad para ... personas; un coliseo ... para albergar a ... pectadores; una pis... pica, con cabida ... personas y un gimna... con capacidad par... aficionados.

Todas estas obra... vantarán en lo que ... llama "Monumento a ... o sea en los terrenos ... "Patria" que tiene ... tensión de 18 mil me... drados.

Tanto el Ministro ... como Gamarra Zor... tornarán el venidero ...

Se confirmó para ... venidero mes el viaje d... y Gamarra a la capita... a objeto de planifica... bajos de infraes... deportiva.

CORPASA - GAS A DOMICILIO
TELFS. 26213-54372-27248-6255